大楚報

第七〇五號
今日本報一張半
中華郵政登記爲第二類新聞紙
本報電報掛號二八〇六號
售報價目（日出一張）本市每份一角　定閱每月一元八角　半年九元　全年十六元　外埠另加郵費
（地址）江漢路一一三號
本報電話　編輯部二一二六〇號　營業部二一二七〇號

白玫瑰香煙

今日提要
▲日政府斡旋泰越糾紛奏效「一版」
▲松岡外相訪歐在促進和平「二版」
▲武漢各機關昨分別舉行植樹典禮「五版」
▲市戶口淸查班今日開始實行「五版」

日本調停泰越糾紛奏效
三國代表簽字調停條約
和平條約短期間內開始交涉締結
德意對日本調解成功均表示歡欣

△同盟社十一日東京電：情報局發表關於成立調停之三國共同聲明
此次在東京召開泰越邊境糾紛調停會議、自二月七日開第一次公式會議、其後三次非公式會議之外、連日舉行個別會談、依調停者方面斡旋、力謀雙方意見接近、結果、解決之希望甚爲濃厚、調停國于是月二十四日第四次非公式會議之席上、提出調停案其後對兩當事國、勸告承諾該案、此番法泰兩當事國政府、承諾以該調停案爲基礎、加以若干之修正、本日下午四時、簽訂調停條件、調停條件如次
一、法國依照一九〇四年之法暹協定、將自巴克法、並巴塔邦、布爾薩脫兩省省境以北、新那普、巴塔邦兩省省境南端接連格敦爾克湖之地點起、沿經緯綫北上至十五緯度綫之交义點、自此點沿緯度綫達湄公路綫以西之湄公河右岸之土地、割讓與泰國、但斯眞托倫對岸各地域、仍保留爲越南領土
二、上列之割讓地域、爲非武裝地帶、且法人及安南人、在上列地域內、就入國居住營業與泰人享受同樣之平等待遇
三、泰國政府尊敬在魯安普拉班對岸三角地帶之魯安普拉班王室陵墓、關於其保存拜謁等、供給便利
四、湄公河邊界、基於最深部之底之原則、加以規定、但康及康恩兩島、在泰國主權之下、由兩國共同管理、該兩島嶼、從來法方之設施仍屬於法國
△又簽訂之際、根據日方上列調停條件、保證解決糾紛之決定的性質、法泰方面爲維持大東亞之和平、尤其關於樹立日泰日法間之特殊密切關係、約束另訂協定、如斯法泰兩國間恢復友好和平關係、同時愈益强化三國之密切關係云
△中央社東京十二日電：此次泰越調停條約簽字之議場、在麴町區、永田町之首相官邸、客廳中置大桌、松岡外相居中、兩旁爲松宮大使、齋藤秘書長、右爲泰國首席代表華拉溫親王、泰駐日公使賽那、秘書長克佔根、左爲法國全權亨利、大使洛班、秘書長高吉、下午四時、日秘書長齋藤、宣佈開會、首由松岡外相起立致詞後、由日泰法三國交換公文內容、此項公文以日文爲正本、泰法兩國文爲副本、繼由松岡、華拉溫、亨利、分別簽字、調停手續遂全部告終、松岡外相乃起立致祝詞後、亨利及華拉溫亦相繼起立、表示謝意

松岡外相致詞慶祝

△中央社十一日東京電：泰越調停條約、今日由日法泰三國首席代表簽字完畢後、日外相松岡洋右即起立致詞、表示慶祝、外相演詞之大意如下：
以解決泰越國境紛爭爲目的之調停會議、茲已因法泰兩國代表、有理解之互讓精神、及日本不屈不撓之斡旋、幸而意見得告一致、本日兩國代表與調停國間、爲確認此事、已完竣其簽名手續、查自會議以來、業已一月有餘、茲得達到圓滿之結束、泰越兩國之友好關係、得告恢復、日本與兩國間之共存共榮關係、益爲强化、以貢獻於大東亞並世界和平之建立、實爲人類前途慶幸、兩國間迅速開始交涉和約之締結、俾此調停條約、得以具體化

日外務省發表談話

△中央社東京十一日電：外務省當局頃就泰越糾紛之解決、發表談話稱、法泰兩國全權代表、已於今日簽署日本調停邊境紛爭之前後解決方案、查日政府於本年一月二日、向兩當事國建議、願勍居中調停之勞、旋兩國間簽訂停戰協定、二月七日開第一次公式會議、至今日爲止、已經過三十三天、在此短促之期間內、得成就如此的巨艱、誠値得紀念、法國對於邊境紛爭之調停、始終持互讓的態度、使會議得告成功、泰國亦取協調和衷之態度、足以證明其擬貢獻東亞新秩序之誠意、我人對之甚表敬佩、按自泰越兩國於去秋發生邊境糾紛以來、日本卽通知兩國、斡旋和平、以保地方之平安、然因第三國之居中離間、兩國終至干戈相見、而演成不容再加放任之事態、日本爲維持大東亞之安寧秩序、不惜任何重大之犧牲、故認此種不幸事件實爲可悵、尤其被第三國所企圖阻止日本之建立大東亞共榮圈、此種陰謀、更使日政府不能容忍、故日政府本年一月二日正式向兩國提出調停之建議、幸而爲兩國政府所接受、日政府乃於東京召開調停會議、於二月七日舉行第一次公式會議、旋一再舉行非公式會議、個別談話、前後共達數十次之多、其間經不少之迂迴曲折、停戰協定期間、亦二次延長、蓋事關領土之割讓問題、殊爲重大、經則各方面審慎將事、亦爲事實之當然、會談開始以來、經二十日、兩國主張漸告接近、至二十四日、日本乃以公平的調停方案、提交兩國三國委員、以此爲根據、進行交涉、最後經若干修正、兩國表示接受、糾紛乃告解決、兩國和平因以恢復、日夜精進於建立大東亞共榮圈之之日本、深信東南亞洲之和平安寧、爲達此偉大目標之最要條件、故對中日事變之結束、有百尺竿頭更進一步之感、深爲欣幸、又第三國於調停期內、藉名調停、陰謀收漁人之利者、業已在大事實之前失敗、要不外日本態度之公明正大、有以致之耳、又關於和平協定、已決定由兩國全權間以友好態度、互讓精神、繼續進行交涉、預料當可在最短期間、獲得結果、關於條約之折衝、並防止重見紛爭之方策、日政府仍將充分斡旋、盡其責任

泰國寺院鳴鐘誌慶

△同盟社十一日盤谷電：此間市民聆悉政府發表簽訂條約之宣言、立刻手持泰國國旗飛出街頭、蜂湧於王宮前之草場、博物館前之廣場、各寺院勝利之鐘聲振天、市民興奮軒昂、吶喊「泰國萬歲」、「泰人之泰國」、王宮前及熱鬧通衢、通宵擁擠至深更云
△中央社盤谷十一日電：此間接得泰越調停條約簽字之消息後、泰政府將此旨公開發表、同時畢本首相、向全國廣播、宣佈失地業已收回、而對於日政府基於公正及正義之斡旋、表示感謝、泰國對日本之信賴、將因此事而益告昂揚
△中央社柏林十一日電：德政界對日本調停泰越糾紛之成功、甚表重視、以爲此舉已增强日本對泰越之發言權、而確立其指導地位、故規定於三國條約中之東亞共榮圈地域、至少此二處已被握於日本手中、今後日本與泰越合作、

照片說明：西尾大將向汪主席辭行舉杯聯歡情形

美國公使訪泰外長

△中央社盤谷十一日電：美使格初德、八日訪問泰代理外長、聲稱美國希望維持越南之現狀、惟該大使附稱、泰國之收回失地、美國亦不反對云
△海通社十一日東京電：星期二正午日泰越三國共同發出公報、闡述泰法二國接受日本調解、簽訂和平條約之經過、據云、越南已承認將巴克萊省高綿西、西北及西南三部、割讓於泰國、（以前均係泰國領土）並解除上述各地之軍事設備、湄江二島亦歸併於泰國、但行政方面由泰越二國共同管理、日本方面咸謂此次係最後協定、同時、爲維持和平起見、泰越二國均接受日本公正之調停案云

鞏固該地後、則英在亞洲唯一前進根據地之新加坡、將毫無力量、對荷印之交涉、亦必易於解決、日本之南進、將因是而告促進
△同盟社十日羅馬電：關於泰越交涉東京會議成功、此間外交消息方面、表明見解如次：此次會談之成功、匪獨由於日本貢獻遠東和平之意思、且日本在遠東之支配的威嚴、使泰越兩國遂承諾日本之提案、因此次會談之成功、泰國愈益親日、踏出確立東亞共存共榮圈之第一步、强化在遠東日本之地位、亦卽强化參加三國同盟各國之地位云

徐向前部南下進駐豫省東北
將與衛立煌軍發生衝突

△同盟社十一日南京電：據重慶電稱、以第十八集團軍東進縱隊總司令徐向前軍五萬名爲前鋒之共產軍有力部隊、咸謂由山東西部及河北大舉南下、顯示進駐河南省東北部、有與第一戰區司令官衛立煌率領之中央軍發生大衝突之虞、形勢頗爲緊張云

日軍猛攻安義渝軍

△本報訊：日軍十日、掃蕩瑞昌南方二十公里王家山附近之渝軍、是役斃渝軍十二名、又日軍討伐隊、在安義北方四十公里西苑州北方四公里鉢盂山附近、與渝軍約六百名遭遇、立加以猛攻、渝軍遺棄屍體一百具以上、紛紛潰走、又日軍十日、在長台關西方十一公里孫砦西方十公里附近、奇襲蝟集之游擊隊、使其潰滅云

行政院會議通過
宣傳機構調整辦法
主席報告調訓現任縣長案

△中央社南京十二日電：行政院於十一日舉行五十次會議、出席汪兆銘、周佛海、陳羣、徐良、鮑文樾、任援道、梅思平、趙毓松、傅式說、李聖五、趙正平、諸青來、林柏生、李士羣、羅君强、楊壽楣、列席振委會常委戴策、主席汪院長、秘書長陳春圃
甲、報告事項、一、宣讀第四十九次會議紀錄、二、院長報告、據內政部陳部長呈、關於調訓各省現任縣長一案、各省遴選第一期受訓縣長、已陸續來部報到、定於三月十日開學、實施訓練、請鑒核等情到院、已准予備案
乙、討論事項、一、院長交議、兼財政部周兼部長呈、擬具信託公司暫行條例草案、交本院參事廳法制局審查意見、提請公決案、決議、照審查意見通過、幷呈送中央政治委員會、二、宣傳部林部長呈、擬具各省市宣傳處組織規程、暨省市宣傳機構調整辦法、省市宣傳會議組織通則等草案、請核議案、決議、修正通過
丙、任免事項、院長提、廣東省東區行政督察專員陳光烈、調京任用、應予免職、遺缺並擬以該省政府主席陳耀祖、暫行兼任案、議決通過、二、院長提、擬荐用潘家駿爲本院參事廳科長案、決議通過、三、院長提、據全國經濟委員會呈、擬請會汪兼委員長呈、擬請荐胡鐫齋爲該會荐任技正、方齊霈爲荐任專員案、決議通過、四、宣傳部林部長提、本部荐任專員陳能羣、張伯陽、科長沈仁、夏仁麟、另有任用、科員沈立行、呈請辭職、擬請各免本職、並擬請呈荐陳能羣、鄭文鑄、曾涵美、薛豐爲本部科長、漢爲編審、夏仁麟、劉志樂爲專員、徐紹昌、劉常慶、倪强毅、韓化民、湯良禮、爲荐任科員案、決議通過、五、財政部周兼部長提、擬請呈荐范仲華、爲本部稅務署荐任視察、胡敬之、劉芸芝、許英、汪復、周蔣華爲該署荐任稽核、吳志一爲荐任編輯、趙祖章、李雲、周公駿爲印花稅督察員案、決議通過、六、鐵道部傅部長提、本部技監兼工務司司長屠慰曾、因病呈辭本兼各職、簡任技正、兼工務司幫辦、尤乙照、另有任用、擬請免各本兼各職、幷擬請任命尤乙照爲本部工務司司長案、決議通過、七、軍政部鮑代部長提、本部中校秘書張德廣、另有任用、擬請免職、並擬請任命張德廣爲本部上校科長、呈荐張成理爲本部中校副官案、決議通過、八、廣東省政府陳主席呈、廣州市教育局局長兼市政府秘書長何焜常、另有任用、財政局局長蔡明、社會局局長潘其閎、工務局局長梁榮蓀、均另候任用、擬請各免本兼各職、幷擬請任命何顯雲、爲廣州市政府秘書長、呈荐陳公義爲廣州市政府財政局局長、陳嘉謨爲社會局局長、盧德爲工務局局長案、決議通過、九、安徽省政府倪主席呈、擬請呈荐朱瑋甫爲本府秘書處秘書、張懋仲、周緯侯、馬鳴池、麥煥新爲科長、吳益壯、陳贊唐爲民政廳秘書、林志平、潘鳳堂、郭祖惠爲科長、陶俊一、賀曰培爲財政廳秘書、馮靜塵、夏道午、陳叔六、尤鎮夏爲科長、章鐵爲教育廳秘書、汪象國、馬漢、沈近禮爲科長、盛章藻爲督學、謝逢臧、吳佑人、章吉金爲建設廳秘書、呂瑞符、趙玉卿、葉萊爲雷伃敏爲科長、技正案、決議通過

香港新界英兵開槍射死華人

△香港十日合衆社電：新界之英方哨兵、曾於星期一、向可疑之華人一羣開火、擊斃一人、捕獲一人、此係華人在子彈箱附近舉動可疑、英兵加以喝問、彼輩即逃走、英兵乃開槍、擊斃其一、另一名即被追獲、軍事當局、已施行夜間巡邏、以防止邊界之盜賊

新中國植樹之重要性

……三月十二日植樹節廣播……

青年協會監事　徐養之

各位同胞

今天是國曆三月十二日、是國民政府法定的植樹節日、在過去每年的今天、全國上自中央的各部院、下自各省市縣村的機關團體、都一律在這天舉行植樹、這次漢口市政府爲了提倡這個含有建設意義的植樹節日、所以特別於今天在中山公園舉行一個植樹典禮大會、我們爲甚麼要植樹、植樹又爲什麼要在今天、這是我們今天談話的目的。

首先說爲甚麼要植樹、植樹的意義在那裏、大家都知道、中國是一個農業國家、農民的數目、佔全國人口百分之八十以上、由此可以知道、沒有農業也就沒有中國、我們現在最基本的兩種日常生活原料、衣食兩項、都是農產、可是我們檢討過去中國的農業生產情形、又是怎樣呢、先就食的方面說罷、根據海關的統計、民國以來、除掉民國八九兩年以外、食糧的對外貿易、沒有一年不是入超、而入超的價格、多的年度竟至一萬六千萬海關兩、再就衣的方面說罷、製作衣服用的原料棉花、自從民國八年之後、也轉爲入超、入超的數目也多到一萬零五百萬海關兩的地步、由這兩種可靠的統計看來、可以知道目前中國的農業生產、是墮落到什麼程度、一個號稱地大物博以農立國的國家、連自己日常需要的衣食原料、都感覺不足、這是一件如何可痛心的事實。

衣食原料不足、當然是因爲生產落後、產量減低、產量因何減低、這當然別有原因所在、但是農林不修、水旱失時、實在可以說是最基本最主要的原因之一、我們都知道農業生產、即是植物的培植、植物類的生長、與成熟、一切都決定於氣候的滋枯、旱乾水溢、成爲決定農產物豐歉的標準、因此、我們如果要使農產物的生產增加、第一就要使旱乾水溢的災害減少、然而事實告訴我們、相反的、中國却是一個旱乾水溢最多的國家、根據專門家的統計、中國近代一千年來、全國旱災、平均各省每百年至少也有三十八次、多的竟至一百七十次、更就我國竺可植博士的研究、僅以前淸一代爲限、北方各省每年都有水災、而旱災多的地方、水災也多、所以水旱兩災、成爲中國整個國民經濟的致命傷害、要想解決國民經濟的困難、一方面固然要發展整個國民的資本、顧農業爲一切生產之母、故同時更要努力剷除防害農業生產的水災旱災、使農業生產、大量增加、這種剷除與改良的方法、可以分治標與治本兩種、治標的方法、就是講求水利宣洩利達、儲水灌溉、但這種偉大的工程、非有大量的經濟設備、不能成功、治本的方法、那我們就不能不積極的注意於森林的培植、森林培植、對於農業的功用和效果、能發生意想不到的效果、關於這一點、遠在四十年前、已爲世界各國的學者所同承認、簡單的說、有下列幾種功效、一、涵養水源、二、減少霪雨、三、調節河流、四、增加雨量、更由我國全幅幅員中、近年各省所遭的水旱災況來看、西北各省、因爲森林缺少、所以旱災屢見、黃河決口、更是數年一驚、東南珠江流域、錢塘江流域、因爲森林較多、所以由歷史上看來、所遭的水旱災況也少、由此我們可以知道森林的培養、不獨可以防旱、而且還可以防水、水旱災情減少、農業生產自然增加、以上所說、還是就森林的消極作用而說、此外他還有本身積極作用、成爲國民經濟中主要的一種利源、在近代各國工業發達程序中、主要的工業建築材料、雖然是鋼鐵水泥、但因爲需用範圍的擴大、木材仍然佔有重要的位置、鐵道住屋固然以木材爲大宗、就是我們日常的生活器用、與近代造紙工業、所取給的原料、也不能不取決於他、所以目前世界各國、無論在風景上、水利上、氣候上、民生上、建設上、莫不傾全力注意於森林的培植、尤其在我國目前的情況之下、更應努力提倡造林、可是我們現在的情形是怎樣、赤地千里、牛山濯濯、試從津浦京漢兩路觀之、南北數千里、究竟有幾株樹木、這次事變之後、就是碩果僅存的一點樹林、也爲無知的村民、和當地的土劣、砍伐淨盡、正是百年成之不足、一旦壞之有餘、今天植樹的意義、[illegible]恢復以[illegible]提倡使全國民衆一致認識他的重要、而加意保護、所以在積極方面、應提倡植林、在消極方面、應設法保護、若干年後、使都市成爲綠化的都市、鄉村變爲林泉優美的鄉村、其究極的意義、更可以說是新中國一切建設的開始。

其次說到爲什麼植樹要在今天、因爲手創民國革命先進中國國民黨的總理孫中山先生、於民國十四年的今日、在北京逝世、孫先生一生力於國民革命、日日以新中國的建設爲念、從政治上說、孫先生是一個偉大的革命家、從建設上說、孫先生是一個新中國建設的設計者、我們爲了紀念這個先覺的政治家、建設家、所以[illegible]他逝世紀念日[illegible]

渝參政會常設委會
繼續討論國共問題
常設委員會權限擴大

△同盟社十一日香港電：因中共問題發生波瀾之第二屆第一次參政會議、遂於十日因國共妥協不成功、中共方面委員缺席而告閉會、國共問題、尤其依蔣介石之意見、委託參政會常設委員會處理、該委員會決定繼續討論研究解決之途、而該委員會、此次特擴張其權限、取得向政府建議之權能、於再選常設委員之際、使缺席中之中共參政員董必武當選中共來參加常設委員會之工作云

日派遣軍總司令官
畑大將晉謁汪主席
並訪問本多駐華大使

△同盟社十一日南京電：畑中國派遣軍總司令官、本日下午訪問汪主席及本多大使、作正式履新之酬酢云

國民政府命令

三十年三月十一日令
軍事委員會委員長汪兆銘呈、據參謀本部次長代理部務楊揆一呈請、任命汪肇成、程定遠、郭春元、宋炳炎爲駐開封綏靖主任公署少校參謀、應照准、此令
軍事委員會委員長汪兆銘呈、據軍事訓練部次長代理部務蕭叔宣呈、爲軍事訓練院中校副官黃孔祥、少校部附徐養浩、呈請辭職、步兵監少校監員李芝浦、另有任用、均請免本職、應照准、此令
軍事委員會委員長汪兆銘呈、爲軍事委員會辦公廳總務處會計科三等軍需正科員金寶、染有嗜好、請免本職、應照准、此令
參謀本部上校處員王克翔、另有任用、王克翔應免本職、此令
任命鄧品三爲參謀本部第一廳上校處員、此令
軍事委員會委員長汪兆銘呈、爲軍事委員會第一廳中校科員鄧品三、另有任用、請免本職、應照准、此令
軍事委員會委員長汪兆銘呈、據駐武漢綏靖主任葉蓬呈請、任命呂强遜爲駐武漢綏靖主任公署副官處中校副官、劉武勳爲駐武漢綏靖主任公署副官處少校副官、張挽瀾爲駐武漢綏靖主任公署軍械處少校處員、田景春爲駐武漢綏靖主任公署特務營營長、應照准、此令
軍事委員會委員長汪兆銘呈、據兼政治訓練部部長陳公博呈請、任命趙康通、龔元吉爲政治訓練部第二廳少校科員、應照准、此令

日外相渡歐意義重大 貢獻和平且强化樞軸

德意政府表示熱烈歡迎 近衛首相兼代外相職務

▲海通社十一日東京電：據此間正式發表：松岡外相訂於星期三晚首途往訪柏林、據云：日外相此次擬乘特車經滿洲國及莫斯科至德京云

▲同盟社十一日東京電：日政府就松岡外相旅行中之處置、根據內閣官制第九條、決定由近衛首相兼攝外相事務、業於本日在閣議正式通過云

▲海通社十一日東京電：據星期二此間正式發表、松岡外相離國訪德期間、其職務將由近衛首相代理、據日政界發表、下月二十日以前、難望日外相返國云

▲同盟社十一日東京電：松岡外相破外相不外遊之慣例、就訪歐之壯途、乃桂內閣之少村外相赴英簽訂朴資茅斯條約以來之創舉、其政治意義甚大、去年日德意三國同盟成立後、日本外交以對德意軍事經濟提携爲基調、目下歐戰激化、美國有參戰之準備、故緊密對德意之提携、實爲必要、外相此次訪歐、對於强化樞軸、必有極大貢獻、又歐洲情勢變化多端、外相親歷歐洲、視察實際情形、裨益於歐洲混沌局面之把握必多、對於英美兩國、外相訪歐、不啻晴天霹靂、但三國同盟條約之精神、在站於確立世界和平、英美亦應解外相訪歐出於和平的使命、方爲妥當云

德政府發表聲明

▲同盟社十一日柏林電：德政府關於松岡外相之訪德、發表聲明如次：日本外相松岡洋右氏、應德政府之邀、預定短期逗留、不久決定訪問此間、日外相勾留此間中討論關於三國條約機構內日德意三國協力之一切問題、松岡外相在此間討論完畢後、預定赴羅馬云

▲海通社十一日柏林電：關於松岡日外相往訪柏林之詳情、據星期二此間當局發出公報稱：應德政府邀請之松岡日外相、將於日內抵達柏林、日外相此次訪德之用意、其目的在與德意二國討論關於三國同盟條約內所載之合作問題、在德京約作數日之勾留、其後再赴羅馬云

蓋達氏表示歡迎

▲海通社十二日羅馬電：星期二意名作家蓋達氏、在基洛爾報內、對於松岡外相往訪柏林一節、有所評論、略謂：日外相此次赴歐、將在莫斯科勾留一日、柏林勾留數日、下月三日松岡外相由柏林赴羅馬、與意總理討論歐洲一般情形、返國時復在莫斯科作數日之勾留、日外相往訪歐洲、實係三十五年以來之創舉、足能顯出松岡外相此次往訪歐洲之重要性、意國各界表示歡迎云

美報紙大肆登載

▲同盟社十一日紐約電：松岡外相之訪德、此間引起非常之反響、各報均大肆登載、紐約日報論述如次：松岡外相之訪德、與其他樞軸國首腦之訪德、其宗旨純然不同、非受希特勒總統之命令而訪德、係爲調查歐洲情勢而訪德、與德國急於征服英國同樣、日本亦竭力企圖南進、其相異之點、係日本不參加現歐洲戰爭、對於松岡外相研究德國周圍情勢、德國爲使日本滿足、將大努力、在松岡未返國前、日本定必展緩大規模開始南進政策、故松岡外相返國之日、方爲美國充分覺悟之時云

中國記者團在東京參拜靖國神社。

南攝政召開御前會議 德意蘇南訂友好條約 英美包圍政策全失敗

▲海通社十一日布爾格勒德電：據此間消息靈通界發表：南斯拉夫保羅攝政王、擬於星期三下午、召集御前會議、討論一般重要問題、由保羅攝政王主席、南政府各部部長及國務顧問、一律出席云

▲路透社十一日布爾格勒德電：南斯拉夫外長馬克維基、擬於最近期間赴維也納、與軸心國簽訂友好條約、有謂南外長已赴維也納、友好條約將於今日簽訂者、

但南斯拉夫尚在繼續徵募大批軍士入伍中、保國各報紙仍持保留態度云

▲中央社十一日保京電：據海通訊：此間報界、對於南斯拉夫態度、悉集中其注意力、據保京報界南國訪問暗示稱：數日內、南國態度可見明朗、據「斯洛夫報」引希特勒語稱：德南爲鄰、應努力維持兩國友誼關係、據稱：與鄰邦維持友誼關係、爲外交政策主要而明白的目標、英國所用之包圍政策、已完全失效

▲路透社十一日紐約電：據紐約泰晤士報駐布爾格勒德通訊員來電：德南二國簽訂互不侵犯條約期間、蘇南二國擬於同時發出締結友好條約之宣言、德南二國、將於星期二在柏林簽訂條約、蘇南二國宣言、亦於同日發出云

蘇聯靜觀歐戰成敗 延長戰爭使兩敗俱傷

▲華盛頓十日國際社電：美國熟悉內幕情形者、深信蘇俄現在之政策、目的在於坐視英帝國之潰崩、據稱：史太林之政策如下：（一）以種種方法避免捲入歐戰漩渦、（二）希望戰事延長、使兩敗俱傷、（三）英帝國因蘇俄不參戰而終於崩潰、史太林因實感共產主義與盎格魯撒克遜保守主義、其間無可調協、故有此項決心、莫斯科方面、雖懼德之武力、但史太林仍覺在政治方面、仍以德人爲較易對付也

意陸軍部隊乘飛機抵亞爾巴尼亞。

羅斯福批准武器貸與案 要求七十萬萬美元預算

最先供給軍用飛機但爲數無多

▲同盟社十一日華盛頓電：下院本日下午票決武器貸與案上院修正案之結果、以三百十七票對七十一票之多數、加以通過、如斯武器貸與案業已正式成立、當即移送羅斯福總統簽字、即日決定實施命令云

▲中央社華盛頓十一日電：美上院通過武器貸與英案後、已授與羅斯福總統以援助英國必要之廣泛權限、其範圍如次：（一）總統認爲各外國在美國防衛上、其防衛有要緊時、可獲得兵器廠及民間公司食料品等之一切國防資材、但關於預算及契約、總統必須先經議會之贊助、（二）總統對於此等各國、得以讓予出售貸與、以及其他方法供給國防材料、但斯時關於處理既存之各種裝備、總統須與陸海軍首腦進行協議、（三）總統得將已完成、或議會於預算上已予贊助之裝備、供給他國十三萬萬金元以上、（四）總統得決定對各外國之援助條件、但應當此項契約之預算、一切不得超過一九四一年七月一日以後、（五）總統得將供給其他國家之國防資材輸出、但武器貸與案中、當對交戰國輸送時、關于授予總統有使乘海軍護送之權限、並無任何解釋之項目、（六）總統得將屬於供給之任何國防資材中之任何軍用機、供給被援助國家、但美國市民之轉許權、仍須嚴重保護、應付予特許權用費、（七）總統得許可於美國港灣或工場內、修理交戰國之艦艇、及其他戰具、但此種工事之限度、不得超過議會所承認之預算及權限

▲同盟社十一日華盛頓電：武器貸與法案十一日經羅斯福大總統批准後、已正式成立、在成立之前、羅氏發表已依該法向議會要求預算七十萬萬元、足証在該法案未通過之前、對英援助之具體方法業已決定、一俟成立、即可實行、最先供給英國之軍需品爲陸海軍用飛機、據傳該項飛機已在某地待機、候令起飛、惟爲數不多、大量援助將陸續移於實施、上述七十萬萬元、預算全部爲現金支出、其中十三萬萬元之動支、不需議會之同意云

羅斯福對記者發表談話

▲同盟社十一日華盛頓電：羅斯福大總統於十一日下午三時半、批准武器貸與法案、四時接見新聞記者時、表示大部軍需品決定交付英國及希臘、對「中國是否在援助之列」之質問、答稱：「恐在援助之列」、就對英貸與武器之種類及數量、避免言明、對於「何時實際交付武器」之質問、答稱尚未進行準備、足見外傳貸英武器已在輸送之說不確云

▲同盟社十一日華盛頓[illegible]見紀者[illegible]談稱如次：[illegible]議會於十二日中、將開始必要之審議七十萬萬美元之預算額、雖稱足本年會計年度中之必要而有餘、但於一九四二年度、或將再請求追加預算、他方爲援助英國、作爲總統與議會之接觸機關、要求在上下兩院預算委員會內、設立分科委員會、宣言緊急事態、以促進對英援助、余未考慮、又羅斯福總統、關於對英援助計劃、將向全國民廣播云

加拿大對英國軍事援助

▲同盟社十一日鄂大瓦電：加拿大政府、從來於可能範圍內援助英國、供給兵員物資、美國成立武器貸與案後、與美國採同一步驟、於本年度擬完成陸海空軍之增强計劃、大要如次：

一、以航空技術訓練所修業者編成二十五個空軍中隊、施行特別訓練之後、派赴英國

一、將航空技術訓練所現有兵員三萬六千名、增加爲七萬二千名

一、至明年三月底止、將現有海軍艦艇數一百七十五艘、增强爲四百十五艘，由兵員一萬五千名增强爲二萬七千名

一、建造驅逐艦與大量製造長距離轟炸機

一、本年度之陸軍徵募兵員預定八萬四千名、自十五日起每月徵募六千名至六千五百名云

日荷通商行將訂約 荷印直接統制海運

▲中央社巴達維亞十一日電：日荷通商交涉、昨日由石澤及霍夫拉丁間舉行會談、關於原則的見解、雙方意見已告一致、茲定於十二日起、談判具體事項

▲同盟社十一日巴達維亞電：荷印政府此次將荷印全海運公司、及海運關係公司、劃歸政府直接統制、四月中、能使用之船舶、指定以六成用爲對美貿易云

英商船被擊沉激增 德對英封鎖戰收效

▲同盟社十一日倫敦電：據英海軍部發表稱：至三月三日止之一星期中、英國及聯合軍商船之擊沉噸數、實達十四萬八千三十八噸、自戰爭勃發以來、顯示第三位之記錄、最高記錄係昨年十月之二十一萬五千噸、第二位係去年九月之十七萬七千噸、以短期間之統計爲基礎、不得推論大勢、若考慮自前月底宣言强化破壞通商以來希特勒總統之演說、及夜間轟炸之復烈、則德國咸謂將開始春季之大封鎖戰、英海軍當局依數字之高低、不抱樂觀、亦不抱悲觀、對德之封鎖戰術、稱有充分之對策與自信、每月必須運輸四百萬噸之食糧與物資之英國商船之被擊沉、係最大之煩惱、今若估計每星期平均十萬噸、則將發生死活之問題、議會方面頗重視如斯問題之現狀、政府被迫發表眞相、故不久將在秘密會、討論該問題、又自戰爭發生以來、每星期之平均擊沉噸數、係六萬三千三百四十二噸、過去八月間之每星期擊沉噸數如次：七月八萬一千噸、八月八萬噸、九月十萬一千噸、十月八萬六千噸、十一月八萬六千噸、十二月七萬噸、一月五萬三千噸、二月七萬五千噸

法政府刷新外交陣 駐華法使調駐蘇聯

▲同盟社十日維希電：維希政府、爲應付內外之新情勢、本日在閣議決定刷新外交陣、亘東歐東亞近東決定實行全面的外交官大異動、現駐蘇聯大使特克拉蒂奴被召返、其後任決任命戈斯默現駐華大使云

法決以自力保衛領土 拒絕任何國使用基地

力圖打破英食糧封鎖

▲同盟社十一日維希電：法政府十日經法蘭西通信社發表、前日貝當主席、達爾朗副總理、魏剛、北非軍總司令官等之閣議、「法本國及屬領之防衛、僅以法軍隊爲之」、該聲明之意義解釋、匪獨表示法屬領、以自國軍隊防衛之決意、即樞軸國若要求使用地中海及大西洋沿岸法屬領內海軍基地、亦表明嚴拒之決意云

▲海通社十一日紐約電：英駐美大使哈里法克斯發出「法政府任何聲告、不能使英封鎖政策發生動搖」宣言後、星期二此間當局、向記者報告外交動態時、仍守緘默、紐約每日新聞、請求美總統利用自己地位、相勸英政府、至少允許食糧運至法自由區

意當局否認兩部長陣亡

▲海通社十一日羅馬電：英國方面盛傳離職從軍之意內閣二部長（巴柏利格尼及波台）、已在前綫陣亡之消息、據星期二此間有關方面否認稱：該消息純係僞造、完全無稽云

日本南進注重經濟 將以和平手段進行

▼美聯社發表之見解▲

▲同盟社十日紐約電．日本之南進政策、係世界注目之的、本日美聯社西貢電、傳該消息靈通方面之見解如次：日本於不久之將來、不致拖進駐新嘉坡及荷印之意、調停糾紛之結果、日本亦不致立即向泰越要求陸海軍基地、日本之希望、係保持遠東和平維持者之體面、若有何種之企圖、亦將出溫和之手段、日本之新目的、最少現可視爲經濟的云

英駐保公使在土險遭不測

▲海通社十二日伊斯坦堡電：撤退保京之英駐保公使任德爾：暨英公使館職員多人、已於昨日抵達此間、下榻柏拉旅社、該旅社突然發生爆炸、英公使及隨員險遭不測、肇事原因不明云

從經濟上觀察的泰越關係

—譯自大阪每日新聞—

（五）

（道一譯）

「爲什麼要確立越南經濟的基礎，這一種事情並不是有什麼意外的可驚。因爲他的輸出力現在是怎樣的幼稚，第一就是要使輸出品優良，米和玉蜀黍處分並不困難，因爲人民程度的低下，故有輸入統制的必要，並且要使統制强化。向來儲藏越法本國者，與本國商品發生磨擦，所以纔有第三國商品的禁止關稅，這祇是關於放任的方面。輸出超過分不能全部留於國內，這是輸出超過國的原則。然而如現下之世界情勢，各國競爭着要求物資而覓取推銷的立場，輸出增加既必要，便要作極大的努力便有生產增加的可能。若由輸出市場的現狀程度一直到現在的條件，並無若何差別。若依越南幣制的現狀，領土以內的物價和勞銀，是必要維持現狀以下的。」

按着上面所談到問題的核心、爲越南計現行幣制必定要保存善用的，同時還要認清了日本對於他良好的影響。

越南物價的低位買入和賣出、並不是毫無道理的。因爲越南境內要促進資源的開發及事業的發展、必定要禁止勞働工資的昂騰，越南人的勞働能力既低，自然工資也應當便宜。

最近越南紙幣流通數、大約有一億八千萬庇亞斯妥爾。以人口二千三百萬比較，每人尚不足十庇亞斯妥爾，比輸出額相差頗遠，對於公債也在極端水準之下。最近現出了昇騰之勢，領土內物價因歐洲大戰後與本國交流之途斷絕，結果乃陷於物資之不足，這不過是都市生活者的問題，一旦必需物資輸入路開通之時，當然此事也轉變爲與平常一樣。

像上面所說的幣制放任論的必要、越南實應以勞銀問題爲出發點、將來在東洋若依據共榮圈的見地而將越南埋藏於地下之寶庫加以開發之時，當然這一點是最可顧慮的。

原來越南就易於勞力不足，這是越南當局最焦急的問題。在越南東海岸的縱貫鐵道可稱爲產業鐵道，比較的勞力尚稱充足，爲使將勞力由北部而移動於南部西貢地方計、因爲異常愛護墳墓之地，這是越南人的特性，所以這事便感着相當的困難。但是他們又是一個怠惰，無儲蓄心，而又好賭博的民族，却又感到高價工資的需要，這實在是開發越南的一個極大障礙。然而在南洋一帶人民程度最低之民族也不能永久在壓制之下，一方面提高他們的購買力，使他們民族意識向上，所以對於共榮圈經濟的相互依存這是相當必要的。以緩和乃至解放法人統制的壓迫爲前提，而減輕他們直接間接重稅之負担，使他們生活入於富裕的境地，更期待着取消向來法國人强奪的高利潤而使他們自身購買力的向上，這更是極明瞭而必要的。

現在應當避免民族獨立和自決問題的飛躍，而要指導養成佔現在人口七成餘原先住民族之立體的安南民族生活的向上，這是此後對越南問題一個極大的題目，萬不可失去了大好機會。

啟

本版篇幅有限，關於來稿字數不得不暫加以限制，此後來稿如在八百字以內，當擇尤刊登，否則雖佳不錄。請注意，並請原諒。

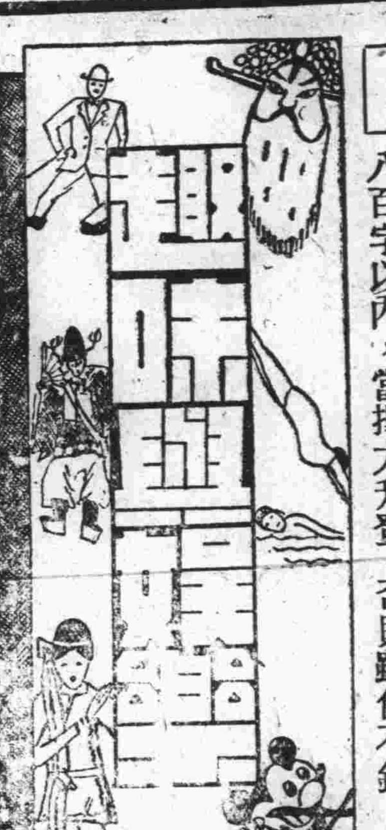

本版歡迎關於趣味與娛樂之各種文字投稿，一經登載，報酬特別從豐。

刁劉氏故事有錯誤

望晉閣主

前幾天本報上，時有刁劉氏影片之評，皆談藝術而忽略考據，現在讓在下來更正刁劉氏故事。

刁劉氏故事，南方紹劇，揚州戲等皆演之，普通作襄陽有富戶刁南樓。酷好武藝，討劉通政之女爲妻，更納王氏爲側室，有唐雲卿者，路過襄陽，因打抱不平而識刁，刁以上賓禮待之，二人因慕揚州繁華，聯袂赴揚觀光，劉氏自丈夫出門後，寡笑少歡，一日在花園操琴解寂，鄰居王文乘機挑之，丫頭玉蘭從中作紅娘引渡，後爲側室王氏所識破，劉氏與王文知事不妙，於是由玉蘭設計置葯於饅頭之內，約王氏入餐，以圖滅口滅跡，不料南樓適由揚歸，正與劉氏「敘敘舊情」時，玉蘭搬饅頭進房，南樓是遠途而歸，飢不擇食，劉氏欲言不得，可憐南樓吃下饅頭，當着王氏而死，王氏與老家人皆知係劉氏所害，無如劉門勢大，又懼不敢出頭，後有刁在揚州結識之好友毛龍，奉旨出放巡按，查察襄陽，聞刁兄病故，弔奠之間，得悉刁兄致死冤情，末將奸夫淫婦正法典刑云云。

此事全與事實不符，且完全相反，十年前余與張古愚君同游陝西，旅舍聽該地老人言，謂刁王二家，後人尚有，昔日刁南樓在襄陽，無惡不作，有財有勢，渾名刁半天，一日刁在街頭閒游，睹王文之妻美甚，歸令左右搶佔之，王向官衙訴冤，刁暗自賄通縣官，王文錢勢不敵，反下獄，其時同獄有浙紹訟師王某，與王文相得，日久探得王文冤情後，由訟師計劃，囑王文作小說一部，自作書中主角，將刁妻劉氏作爲妍婦，訟師王某並加以修改，加竄浴一節，通婢女均被王文奸淫，宣刁家之醜，末是王文與劉氏一同斬首示衆，訟師王某出獄，以此書不敢在當地發行，攜歸南方云，此老者又曰：「刁劉氏美而賢，柏節松筠，死後曾得旌表，今寶雞縣猶有刁劉氏之牌坊在焉」。據老者之言，是刁劉氏故事有錯誤處，各地方劇與昨年所攝成之刁劉氏影片，皆屬顛倒是非。

「女皇帝」評

大平

李綺年繼陳雲裳被中國的好萊塢掘發出來了，這是從香港的粵影界到上海的第二批人馬。她的第一砲古裝的「女皇帝」，宣傳頗力，可惜在粗製濫造，閃電手法之下，沒有得到預期的成績。

「女皇帝」不但比不上「木蘭從軍」，即使比「一夜皇后」也相逕千里，而且劇情荒謬，無可稽考，女皇帝的來由，簡單如同兒戲，編劇者更缺乏生動的筆法，全劇平舖直敘，毫無曲折之趣，更追論其他。

李綺年在這裏飾阿蘭，被擄於匈奴，晉封王子，扮相不能討人歡喜，表情動作，生硬不自然，裝嬌作態的一串特寫鏡頭，令人作嘔，毛髮直豎，兩隻歌曲，咬字不清，嗓子也不響亮，益增惡感。

男裝鏡頭，半男半女，不像什麼東西，宗漢出走，阿蘭感到失戀的痛苦，繼唱歌而哭泣，經李媽勸住以後，她說：「我好恨！」這一下的表情，令筆者也恨得把眼睛閉起來了，不敢領教，更何堪欣賞。

加之國語沒有四五成的工夫，一敗塗地更無疑義，藝華把李綺年運到上海，固然費了九牛二虎之力，卻有吃力不討好，這不但使藝華蒙受損失，而李綺年當日的聲譽，也將因此而不保了。

張翼飾宗漢，表情生硬，不是小生材料，擁交鏡頭，一點也不緊張，雖然有一個頭相當嚇人，歸漢的時候固可令人興奮，可惜被表情破壞，失敗是無可避免的。

范雪朋的李媽，據說是客串，但也沒有特別的演出。鄭重飾李闖，對白與動作都帶京劇味，在獄中和李媽說：「你去吧！」再拉長一點，配以胡琴，眞是絕調。

韓蘭根與關宏達的地位不明，來去兀突，一味低級趣味的胡鬧，活像小丑，我們簡直要將他們趕出銀幕才行，而「女皇帝」由於這一些不能成功，是誰之咎呢？

從陳雲裳談到相思寨

陳持

陳雲裳倒底紅到了怎樣的程度，難以估計，不過連一般小孩子和老太婆也知道了她鼎鼎的大名，當然是相當的艱難，而且不容易了。

任何事情免不了宣傳，影片公司自從覺得了陳雲裳以後，爲要想多使陳雲裳賣幾個錢，於是不惜一切，作孤注一擲，拿大批宣傳費，化費在陳雲裳身上，相片的大量印製，瓷照的多量分發，廣告的力事擴大，結果陳雲裳紅了，撮「木蘭從軍」，開首闢地就讓三路貨担任了主角，幸虧天不絕人，總算一舉成了名，拿事實作爲鐵的證明，可是此後呢，接二連三利用紅人撈錢，居然把雲裳仙子不倫不類的影片也搬了出來，究竟是三路貨，到這種才露出了馬脚，更往後呢，沒有多大的成績，可是總算影片公司的老闆得了勝利，廣告的効力，魅住了觀衆的心靈，相片的妖氣，始終盤旋在觀衆的週遭難得散去。

電影院放映陳雲裳影片，獲得了一個滿堂紅，這種財喜不拿，還撈什麼別的，逢片加價，利市三倍，靠陳雲裳賺個飽，好的，壞的，先先後後來個美的宣傳，觀衆呢，不吝惜錢，拿錢上圈套，戲院不好也是好。究竟是紅人可以賣幾個錢，下面又靠了紅人的福，新人又紅了一大批。

國聯演員訓練班，在影片商的主持下，收了許許多多入了影星迷的青年夥子，草草的幾個月的訓練，演員訓練也就畢了業，畢了業怎麼辦，影片商的諾言，總得履行，但是讓初出茅廬的影子拍戲，付出的成本能夠撈得回嗎，擺上一個陳雲裳上去，賣錢又何嘗不可能，決定這樣辦了，相思寨就在這種情形下開拍了，而且也拍成功了。預料來漢時候賣座成績又不錯，看是那家戲院又去加價。

影片商利用新人，成本輕，利益大，但是完全用新人，又怕不容易叫座，爲了生意眼，讓紅人湊在裏面，於是兩方面的困難都打破了，結果名利兼收，來個十全十美的收獲。

國產片界到了這種不倫不類的地步，是影片商生意眼的結局，觀衆被麻木了，又何嘗不是影片商的罪惡。

長篇社會言情小說

情海微瀾

（218）　長恨樓主

第七章　惜別離情場多荆棘

現在看她竊笑，知道她一定也參與了仲良的陰謀，不由看了仲良一眼，仲良頭一別，先跑進屋裏去了，這裏伯良和范夫人也慢慢踱進來，正廷正圍爐靠在沙發上看報，伯良見了，恭恭敬敬喊了一聲，正廷笑着問了問漢口的情形，伯良一一答了，伯良這一回來，頓使這清靜的小家庭平添了不少生趣，小蘭跑出跑進，異常高興，仲良是更不用提了，連正廷和范夫人也非常有興，坐在一起談了三四個鐘頭，仲良叫車夫老趙去買了些菜，合家興高采烈的吃了一頓消夜，伯良依舊和仲良睡在一間屋裏，這一夜哥倆幾乎沒睡，談了一夜的天，伯良先問了一陣家中別後的情形，隨即儘量的把漢口給介紹了一番，又談起有不少朋友在一起玩，談得仲良心也癢起來，便道：「等多偕有機會我也到漢口去玩一次」，伯良笑道：「如果說機會，你暑假便可以去，不過漢口太熱了，別人在漢口的到了夏天都到別的地方去避暑，你到了夏天反而到漢口去趨暑，却似乎少見呢」，仲良道：「我不怕什麼暑，不管怎麼樣，明年夏天我一定要到漢口去一下，玩玩再回來」，伯良道：「你既然不怕熱，去玩玩倒也無甚妨碍」，兩人直談得十分倦了，這才入寢，次日起來，天已放晴，一片銀粧世界，簷溜成冰，伯良道：「漢口多天我連夾褲也不穿，北平就不行了，在車上把我凍醒了一次，眞想不到南北兩方，氣候會差這們大呢」，范夫人問道：「漢口熱天怎麼樣？熱嗎」？伯良笑道：「喝，南方到北方來的人受不了冷，北方到南方去的人受不了熱，漢口熱得眞够瞧的，坐着不動，都能使人渾身流汗，如果稍一勞動，那簡直就別提了」，范夫人笑道：「你別是形容過甚吧」，伯良道：「一點都不過甚，到了秋天還有秋老虎，悶熱得令人連氣都透不過來，北平無論多熱，夜裏總可以蓋點東西，漢口夏天夜裏人們都睡在露天裏，還熱得睡不着呢」，范夫人笑道：「哎呀，別說讓我去受，就是聽都够瞧的啦」！伯良道：「不過漢口有一樣好，街道較爲乾淨，不像北平這們晴天香爐下雨墨盒的」，剛說到這裏，正廷回了，看他們談得熱鬧，便也參加進來閒談，

新金山觀後

京娘

新金山影片，大概說來，總可以叫人滿意的，劇情緊張，輕鬆兼施；演出一起一落都有精神；光綫，發音清晰，驚心動魄，至少是比一般的影片值得爲人欣賞。

弗雷雖然是個逃犯，可是他有逃的必要，這種環境，與這種生活之下，弗雷若是不逃走，將後的情形變幻，決定是一言難盡的，托里斯爲了要滿足自己的慾望，而利用一班地痞流氓作爲他的爪牙，爲他欺壓村民，爲他霸佔田地，苟若不是弗雷等處處地方予他以破壞與制止，那麼村中必至鬧得雞犬不甯的，這是很明顯的結果，進而至於弗雷等若是任托里斯爲所欲爲的橫行，那麼要想使政府置一個惡棍於法，是絕對困難的一件事。逃犯是置一切於法外的，因爲處境的關係，所以什麼事情都有充分成功的把握，只要他們肯幹，本片爲剷除惡棍，弗雷等幾經週折，困苦，結果得能事成爲村民等所欽仰，是使人留下永不遺忘的烙印的，那烙印是善的果報。

全劇在緊張輕鬆的氣氛中通過，很够味，爲要同時達到調合觀衆的口味的地步，而穿插了演員們許多有趣味的小動作，和必要的緊張性的特寫鏡頭，無異是意外的成功。大凡一個戲劇演出，要想使緊張與輕鬆能够在同一個期間博得觀衆的悅心，太不容易，所以當我爲本片慶幸的時候，我更爲導演的手法致無限的敬意。

演員維克多麥勞倫飾弗雷，無論是身段，表情，動作，口白各方面都滿意，與白萊克衝突的場面，與逃出托里斯之軟禁，在村中晤女郎珍尼，前者是剛質的顯現，後者却是柔性的表達；對村民闡明團結一致，以抗暴力的一段，却是力的暴露與理智的開暢，說明他是一個政治犯，是具有着莫大的力量的。和女郎珍尼接觸的幾個鏡頭，現出於強制情感的痛苦的心境，似乎不合戀愛的條件。

珍娓場面不多，欣賞機會很少，殊爲可惜，幾個演出倒相當可觀，幾個情不自禁的場面，是少女鍾情應有的動態。

杜波白是頑固的東西，白萊克是個淘氣的大孩子，托里斯是無惡不作的壞蛋，總之，這幾個傢伙，都是洋洋大觀，新金山不錯。

漢劇坤伶之寫實

楊小樓紅顏薄命

四知

楊小樓，本地人，現年三十左右，前十餘年曾張艷幟於同善里（即中山路積慶里），除應酬週到外，她哼的幾句老生唱詞，雖不及紅艷琴那麼够味，到還不令人討厭，因此，拜倒她石榴裙下的，大有人在，的確，在昔日同善里的姑娘當中，她確是眞可能兒。

自黃氏三姊妹，花牡丹，劉玉樓，萬盞燈等成名後，想下海變爲坤伶的妓女，頗不乏人，從根本上說起，這一般青樓中的姑娘，在酒席筵前雖能哼幾句西皮二簧，但戲中人身份和動作，完全茫然不知，加之先生口授的劇本，因其中白字連篇，更令一般戲迷大搖其頭，學藝未成的小樓也想闖這種味口，可是既下海後，她還不如以前那樣走紅，歸納起來說，謂內中有二種原故，第一種當然是因她的藝術不精，對於這第二種原因，筆者認爲有提醒一般坤伶的必要。

昔日小樓的嫖客中，以各洋行寫字和機關職員佔多數，尤其以前武昌郵局職員安某最蒙她所青睞，曾記得她在長樂奏技的時候，安某曾不避風雨過江替她捧場，幾無虛夕，這一切一切的用費，當然不在少數，民廿二年她曾駐聽於武昌[illegible]劇院，風頭確實不錯，安某趁此時機竭力報效，其目的在早日得償宿願，另一方面小樓亦爲情感所支配，毫不思想將來，貿然謝絕一般闊客，竟與安某實行同居，儼如夫婦一般，安楊這一段孽緣，武昌花堤街附近的居民，一時傳爲美談，同時美煞與小樓同台奏技的坤伶青衣羣仙鳳，不佞曾親赴安府，道賀那位同事的艷福不淺呢。

未及二年，安某以虧公欵事務潛逃，置小樓於不顧，薄情薄義，當然難免被人指摘，可是見識太淺和意志薄弱，却是小樓重墮風塵的最大原因，據說，目前小樓內居宜昌，她的景况還是希望長安呢！因此，不佞對于名坤伶遭受這樣的結果，不禁發生無限的感慨，深望今日坤伶界當引此以爲自惕。

雍容華貴：是最合理想的唯一娛宮。挽友情商。再度下海。

舞壇霸王：金門舞廳 是遠東舞業中一頭雄獅，別創一格；

舞國驕子·標準紅星 楊妹妹小姐 明日在本廳候教

本廳附設 漢口檯球場 大小落袋 開倫 一應俱全

法俄大菜 餐業權威 宴會勝地 金門大菜 歡迎預定。 下午六時起

密切注意 茶舞 十六、十五日 下午三時起。表演驚人節目

恢復疲勞 增進精力

維他命及荷耳們在人體中之含量，雖然微之又微，然兩者均爲人體不能或缺之要素，又早爲醫藥家所公認。（維他命有刺戟荷耳們發生之作用，缺乏維他命，荷耳們即無由而產生。）

本劑係由天然物中含蓄維他命E最豐富之小麥胚芽製成，以性荷耳們腦下垂體前葉爲母體。具有維他命與荷耳們之兩種作用。功能補腦强精，滋陰壯血，亢進內分泌機能，挽回衰老，一切性的退化，疲勞倦怠，早洩不感等症，幸即從速服用。

回春壯陽 欲不老 ビタミンE劑 ユベラ 一五〇粒 七五〇粒 各地藥房均有出售 上海田邊洋行

漢口 四川 參燕 銀耳 商店 本店向在江漢路已歷多年，今遷移法租界偉英里街面，照常營業，本外埠賜顧諸君，幸乞駕臨，不勝歡迎之至。本店主人謹啓

參燕專家 元康參號 漢正街大王廟上首

今天

黃金 今天獻映三場 南國紅星 陳雲裳 領銜主演 有苗地人情風俗！有苗女愛情奇趣！ 秦良玉 時間 老鐘 二點 六點半 八點半 下期開映 西廂記

呂欽使街 維多利 今天開映 賈格廷卡雷葛萊 愛琳鄧小姐（主演） 春閨風月 普天下有情人都應一看 似這等可愛片何處找尋 每位收五角

明星 時間 一時 三時 七時刻 九時 今天映三場 南國影后 李綺年 韓蘭根 張翼（主演） 最後一天 女皇帝 范雪朋客串 明天映 金焰 周璇主演 天涯歌女

中央 今天開演 雷電華出品 驚險俠艷最新巨片 罪魁禍首（情節緊張 匪黨勢力 偉大的 星期五起映） 清道夫留學記 勞萊與哈台

世界大戲院 藝風 禮聘 歌劇團 今天日夜獻演 五集 紅衣女郎

新市場大舞臺 馬艷儂 筱正官 閻淑明 李奎棠 雲艷香 謝小天 今天夜戲 頭本 水泊梁山 第一劇場 鄉下大姑娘

長樂大戲院 重金禮聘 現代漢劇社 雲蝴蝶 陳春芳 朱洪壽 陳梅芳 劉振仙 王順嘏 黃茹寶 振鳴 （日戲） 頭本 慈雲太子走國 廉價五角完全平民化

漢口大舞臺 施琳雲 閻少泉 汪夢蘭 徐鴻培 白雲亭 劉湘文 金美秋 今天夜戲 ·各界要求特煩重演· 頭集華麗緣 明天夜戲 ◀二本▶ 華麗緣 再接再厲··更加精彩 女扮男裝··映寫代嫁

法界 天聲舞台 張大鵬 蔣艷琴 鮮靈芝 今天夜戲 頭本 楊貴妃艷史 明天夜戲 全本潯陽樓

夜巷

蕭卓

天完全撒了黑的網，在那裏全是一片悶人的黑暗，帶着陰鬱的顏色爬進的門檻的是的腳，遠處腳踏車的鈴聲，那是寂寞的聲音了。

暗夜的幽冷，水般的浸透了心靈，這時被滿了陰影的小巷，該又是一番光景了吧！

日間，小巷有蒼白的顏色，頹廢的靜寂，細數那肋骨樣的石條，不禁以爲那是已入膏肓的病軀，若以爲是沒有靈魂的死屍，則是屬於夜裏的陰森了。

然而兩面曲折的高牆，沒有情感地壁立着，帶着冷酷殘忍的色彩，誰知道它們願意在什麼時候互相將行人擁抱埋葬起來呢？

雖是太陽偶而也射來淡淡的光影，但稀疏的行人，幽靈似地祟祟往來小巷的死寂，陰沉，使如同衰敗的寺院，常是鬼火森森的魑魅之境了。

我遂輕輕地拔了門閂，以極軟俏的步子，走向那裡，我企望獲得怎樣的情景呢，而彷彿我以爲那小巷眞若古寺樣的神秘，頗欲去敲一下銹黯了的破鐘了。

不久之前，該有腳踏車壓軋了這兒的寂靜，我已經爲那鈴聲，想起是寂寞的聲音了，巷口的軟泥，印着新鮮的輪痕，是稀有的尊貴的足跡呀！

路燈在巷口明滅，曲徑遂眞被滿了陰影，我彳亍着走去，這兒沒有風，却是牆根的綠苔，在暗地裏顯出了斑駁的黑團，我吃驚却退了，兒時的印象也是一個幼稚的謊語，可是，倘若眞的淺至我的足邊，是毫無猶豫地蹤向遠處呢，還是向它膜拜？

小巷在深夜的陰影下搖撼了，是暗地裏有一隻不見的魔手？我憬然向裏面走着，却有一些恐怖的信念，在胸中衝撞了，人鬼的惶惑啊！

夜的足迹邐走向什麼地方呢！遼遠的原野，蒼瞑的關山，挾着人間的恐怖，播向每個角落，宜揚神威吧！我掉頭去看自己的屋子了！

春天的嘲弄

平秋

昨天大雨，今天却晴了，春天的喜怒是莫測的。

身邊走過了多少春天；不願去想它，我祗意味到日子都埋葬在春天裏，雖說春天那樣的柔和。

悄悄地每個春天在身後偷跑了，然後告訴我說：讓夏天給你帶來更蒼老的生命，更衰邁的靈魂！還有秋天與冬天呢，它們給我的言語，却是溫和的，它們知道人喜歡春天，但是春天總是嘲弄：「哈，你們又都過了一年！」

這嘲弄是冷酷的，是劉毒的，是的，生命線漸漸地縮短了，醉生夢死的傢伙。

春天給我帶來的尖利的箭，飛快的穿過胸，那痛苦是慢慢的刺痛着心靈，我却笑着看它飛舞。

妖媚的笑裏，永遠是藏着戟人的毒素，可是，我不忍詛咒它，雖則它是那麼無姑息地給你記着：「哈，你們又過了一年了，又過了一年了！」它不是給人們記着生命僅有的歲月，彷彿在古老的刑場中，掌管時刻的人，他說，午時三刻了，於是劊子手動刀了，這是一個嘲弄呀，倘若春天總是柔和嫵媚地走近來。

因此我眞想離開春天，永遠的不再它見，可是，人生是寂寞的呀，季節乃是寂寞的點綴，春天，便只得使我無可奈何地接受它的嘲弄了。

「美麗的揶揄呢！」

「我決不會以這樣閑適的心情向春天說些輕俏的言語，春天已經使心情黯淡了，如同被長江的流水，將永生的痕跡洗褪了色。

我倒眞記得春天曾使我迷醉過，那是多少年前呢，我當它是一個美好溫靜的姑娘，我愛過它，也懷念過它，春天在心靈裏永遠是鮮穠艷麗的顏色。可是，它應該是吸取青春的蕩婦，人們被歲月推移到衰老的途上了，於是它盡量地嘲弄，揶揄着。

如說秋天是淒涼的，我却願意在那裏得到暢流眼淚的慰藉，心情的抒發，無論是悲歡，比冷嘲熱諷，總爽快得多吧！

山芋藤（故鄉追憶之一）

河梁

故鄉的風味永遠留給我一個淡泊而雋永的想像，屈指算算，離開故鄉已是八個年頭了，飄泊，飄泊，八年是多麼一個悠長的歲月，然而却被我在飄泊中輕輕易易地結束了牠，平時我怕人家提到故鄉的話，那樣常常引起我的惆悵！

前天，爲了一點特別機緣，跑到武昌附近的鄉間走了一趟，粗野的景致也會攝住我的靈魂，矮而多枝的桃樹，也冒出一點點青芽，彷彿告訴人們已經到了春天。

在一個貧窮的農夫的家裏，我很歡喜地住下了，屋子的主人是一個無地可耕的老貧農，我和他談到許多關於田野間的話，他給我非常深刻的印象，他純潔而粗獷，並且告訴我，他很窮，沒多餘的錢招待客人，於是在一個簡單的午餐中，我吃到一樣八年以來不曾吃過的菜——山芋藤。

「山芋藤」是我們故鄉的名詞，這裏人却叫做牠「Szou藤」，我往日在鄉下吃這樣東西的時候，還是個小孩，倒底是怎樣一個特殊的味道，似乎不能追憶，只是覺得牠又香又脆，有點像「雪裏紅」的味道，但比牠强。

現在又吃到這樣的菜，不禁勾引起故鄉的相思，八年了，不知道故鄉現在還是否有這樣香脆的菜兒。

雖然牠的名字叫「山芋藤」，却不是眞的吃山芋的長藤子，因爲山芋的藤子，新鮮的只可以供給牛吃，乾硬了的只能細細稻草束，這裏所謂「山芋藤」，是指藤子上所長的肥葉子，經過醃與晒的手續而做成的。

這位老農夫是個孤獨者，平時只種種山芋田和菜園子，所以有「山芋藤」和青菜之類的東西做菜吃——但有時青菜却是錢買的。主人的美意令人感激，而「山芋藤」這樣菜實在是趕不上我鄉下的好，現在我吃着牠覺到並不香，更不脆，而且還帶點菜葉和藥草的苦澀味道，我想這是缺乏小蔴油之類的作料，或者這裏的農植物根本抵不上我鄉下的肥美。

但是，什麼時候才可回到故鄉吃吃這樣香脆的菜兒呢？

遠歸

巴賓

青色的雨絲斜飄着，迷惘的情緒，在心中結了繭，我怕立江干，一夜風雨，給這裏顯得凄涼衰颯了，呆呆地看那黑色的煙囱，不禁浮起了悵惘的感覺。

該是多少年前的事，而我現在又來到這裏送他。可是現在一切都變了，就是昔年此地來而今年又此地去的他，也比當日蒼老了許多。

於是我們一同站在傘下，默默地立在埠頭。

「日子的變幻眞快呀！」他黯然地說。

「這一去……唉！」我也歎息了。

的確，誰能知道這一去，什麼時候能够聚首呢？我不忍說下去，偷眼看他憂愁的臉子，充滿了傷別的神色，眷戀的眼光，愴然四顧。

「別了，漢口的朋友們！」他當我作漢口朋友中的代表，緊握着我的手，友情的高熱，從兩隻手交流到心靈裏，又激蕩回去，我們握得更緊了。

江流蒼茫，彷彿都在霧裏，凄灰的顏色，像不定什麼時候要掉下痛哭的淚，「眞是離別的天氣呀！」我的眼眶潤濕了，許多知己的信息，都被滔滔的江水捲去了，如今，我又要看他逐流遠歸。

誰能說他的遠歸不是時候呢！這時的悽愴，在家裏就要變做歡笑了，人生的歸宿，不應以爲這爲最快慰麼？

我乃强顏笑說：「回家去後，從此將永享家園之樂了！」

「可是，我會忘去我的前途，我的朋友嗎？不會，決不會，請相信我。」他懇切地說：「而且，故鄉親老，家園破碎，我回去也不過是再溫習一回滄桑的感慨吧了！」

雨絲忽停了，東風吹着衣襟，我收下了傘，黯然的天，低壓在我們的頭上，悶抑在胸中代了離別的空虛，我苦笑了：「但願歸去平安，聊慰故人，漢濱也並不是我的地方，將來，誰也是想不到的！」

汽笛嗚咽起來，清晨的霧開朗了，「你回去吧！」但我却偷在江干樹下，遠眺他的背影，消失在龐大的遮障裏。

月夜醉酒

永言

寄懷於酒，古今同有傷心人，但是，我借酒，却是刺激自己過於木然的心情。

於是，我在皎月猶圓之夜，舉杯自飲了。

琦來的時候，我已經大醉，雙頰緋紅地發熱，屋裏沒有點燈，月光清亮的灑着窗檻，已够我看見他清癯的長軀了，但我只靜靜地看着他。

「哈，又不在家！」琦銜口說，沒有看見我是顯然的了，我便冷冷地仍然喝自己的酒，嘴唇雖不能再辨酒味，而澆酒却成了新機械的動作。

燈突然在琦手裏亮了，全盤寂靜便被打破，我從門邊跑了起來，一直站在琦的面前；

「怎麼樣，你像一個醉漢樣的撞來撞去。」

大概我的酒氣已噴到他的面上，而且受了意外的驚詫退後了兩步，然而他才說：「唉，你又喝醉了！」

我頹然地坐下說：「是嗎？醉了！」

「幹嗎老是喝酒呢？」

「喝酒有什麼理由？我喜歡，我愛這酒的味。」

琦愕然看着我，已經朦朧了的醉眼遂與他那馴善的眼光相接觸，「來吧！你也喝一點！」我說。

琦看着我的傻勁笑了，他於是挽着我：「到街上去走走吧，月夜街頭的風韻，的確不減當年！」

「當年！」一個回憶在酒囊裏打了一個漩渦，我不禁隨着琦走了出去，我想起每一個月夜都被我們讚美歌頌的時候，誰都是有志的年青人，而現在，我一個人獨自墮落了，凄然的淚，洒滿了面頰。月夜，我祇會喝酒！

街頭，沒有一個人，月光清澈地，當年的景象，乃更清晰了，我陡然掙脫了琦的手，獨自走回歸路，他輕問我，我說：「我要回去，我不忍看這月色，爲什麼當年就像隔了一世，我的心情太麻木了，我需要刺激，我需要强烈的麻醉，也許，這樣我才能從那裡醒來！」

回到家裏，我竟惘然獨自睡去，琦已不知何時走了，而我在夢中竟流了淚。

青鳥之一

王再湘

當夜在這揚子江中流輝煌的城市裏發狂一樣的跑着的時候，你還在一個陌生男子的懷裏隨着軟辣辣的爵士音樂移動你的脚尖，我猜想你或許正作着迷人的媚笑，或許你是咬着嘴唇不讓淚水洗去你臉上的胭脂，這樣的生活在於你已經疲倦了，這在我——一個和你在一塊有六次月圓的時候的朋友是了解的。你被上海一個壯年的醫生所遺棄，這醫生把你當了他兩年的玩偶，但當他看見你的青春的顏色快將失去鮮艷，便把你像一雙破手套那樣的安置在冷角裏。你啜泣你的命運，讓酒精浸霉了你的肺子，但你爲什麼不給一個玩弄者以火的報復呢？却漂泊到這裏來，把肉軀作着碎塊的割賣着，不痛苦嗎？

我不是故意的在挑動你，使你的悲凄再生，實在你這沉溺在永久的黑夜的靈魂使我難受。你單用銀幣和衣飾來估量人生，你用你的肉體換得了一個胖胖的棉花出口商的五克勒的鑽戒，還向別人誇耀，似乎你很得意你的美麗還如此值價。有一次，我看見在你一家酒店門前責罵一個醜陋的人力車夫是下流的賤種，因爲他的草履踏汚了你的緋色的絲襪。

我很怪你這奇妙的罵句不應加之於一個用勞力來求生存的窮人身上，須知一匹在茫茫的沙漠裏負着數百斤重荷的駱駝，和一隻披了美麗的羽毛而被人豢養着的金絲雀到底誰爲高尚！

你厭倦你的生活，但不過僅僅是厭倦而已，幷不是向上的希冀，而是欲求得更多的物質的享樂不足的苦悶，我說你整個的精神生活都墮落了！

你把脂粉塗上你的皮膚，把香水灑在你的髮鬟，已經不是愛美的天性的流露，而是一個蛛蜘爲了獵得食物而結網。其實人都是蛛蜘，但那樣，蛛蜘却是永遠的爭鬥，永遠的工作，不是游戲的虫呢！

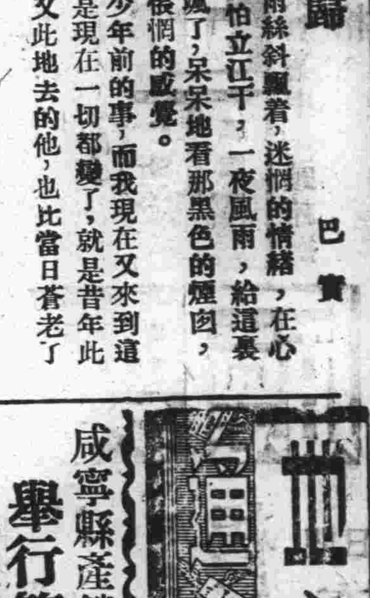

咸寧縣產銷合作社舉行第一次懇談會

指導官闡述合作社杜絕流弊意義

咸寧通訊：咸寧縣產銷合作社於上月二十五日於該社舉行第一次懇談會，出席人：官埠橋分社長陳幼卿，湖四橋分社長夏哲先，商民代表王懷廷、祝漢洲、鄭鳳珊，賀勝橋分社長周朝彥，商民代表樊仲衡，民富鄉分社長熊星之，商民代表馮子飏，城區分社陳守文，商民代表楊建五，監事陳岐山，縣政府財政科長余忠漢，警察局長陳少如，民教鄉商民代表祝晉三，汀泗橋分社長魏東山，但明卿代，商民代表章伯良，馬橋分社長陳東海，茶泉鄉聯保主任饒雨餘，河背聯保處書記郭卿福代。張公廟聯保主任余澄侯，社長王仲篪，時松憲兵隊長，尾崎指導官，營業主任夏濟帆，庶務主任張星槎，總務主任賴基忠，主席王仲篪，紀錄張星槎，開會如儀：

主席報告……爲詳述本社經過暨進行計劃一件（從略）爲申請各分社長應指導事項一件（從略）

指導官訓詞……合作社之狀況、由王社長詳述、不再贅詞、但是合作社創辦之際、頗經困難、賴各聯保主任各分社長竭力幫忙、無任忻慰、至於統制購入輸出、並非妨碍商人事業、是要杜絕其他流弊、各位須明瞭環境、不要誤會、以後商民一切需要、可以利用合作社、以收互助之效、有厚望焉。

討論事項……（甲）：城區商民代表楊建五提案一件（計五項）爲本市各商店需要購入輸出物資請充分救濟由、決議：現値經濟封鎖時期關係、於人民需要、本社已有各種籌備配給、嗣後倘仍有困難、即隨時申請、此案保留、（乙）湖泗橋商民代表王懷廷鄭鳳珊祝漢洲提案一件（計二項）爲搬入輸出情形講抒管見由、決議：此案保留、（丙）：社長王仲篪擬訂代理商店暫行辦法一件、爲人民需要食用種類甚多商人不克營運者以代理店補救由、決議：通過、（丁）散會。

燃料短絀減少電流供給 滬工業將受大影響

工部局研究節省電流辦法

上海航訊：上海電力公司近以燃料來源短絀、電流不足應付、爲未雨綢繆計、特報告工部局擬實行減少電流供給、此案業經工部局核准、其詳細節省電力辦法、尙在研究中、此事一日實行、工商業將受重大影響、記者昨訪某經濟家、談及上海租界之繁榮、全基於上海電力之供給、此次因煤量不足、而發生之電力缺少問題、其影響所及、自極嚴重、電力之恐慌、不但影響工業生產力、且對社會生活亦不無關係、今以上海全市最近工業之總生產額及廠數而論、便知電力縮減、其影響所及之範圍、頗爲廣泛、上海工廠在租界中者約佔百分之七十、故對租界之影響尤爲嚴重、按租界內使用之動力、電力爲八〇〇·〇〇〇、蒸氣爲一五〇·〇〇〇、其他爲五〇·〇〇〇、於此更可知電力恐慌之嚴重性、上海電力公司之統售電量中、其供給與工業者佔達百分之七十以上、以就近三年售電統計、二十七年統售電量五三九·七九二·五〇五千華脫中、供給工廠三九〇·七八〇·三八五千華脫、二十八年統售電量七九九·九六八·五三一千華脫中、供給工廠五九八·三九一·七六二千華脫、二十九年統售電量七八五·五〇八·九三二千華脫中、供給工廠五六九·〇〇七·五一九千華脫、由此證明工業與電力之重要性、惟以上之統售電量、較之戰前二十六年中、則增加百分之五·八、蓋因近兩年來幣値跌落、人口增加工商業獨現畸形之繁榮、

一部旅滬美僑將搭郵船返國

上海八日航訊：美國郵船公司庇亞士總統號郵船、定於九日上午九時半由馬尼剌經香港駛抵滬埠、泊浦江十二三兩浮筒、旅客暨行李則於一小時後由海關渡輪曼麗馬勒號載運在新關碼頭登陸、該輪除搭客外、此次又載來美棉一千五百包及大宗郵件、該輪在此留泊一宵、準於星期一（十日）上午十時半駛出浦江、取道神戶橫濱及檀香山各地返抵舊金山及洛杉磯、並聯運至紐約、最後一班之渡輪、於星期一下午七時三刻、由新關碼頭開出、目前本埠美僑撤退之船隻、幾盡爲美國郵船公司各總統輪、茲悉庇亞士總統等艙票、業已全數售罄、總計由馬尼剌、香港、上海及日本各地美僑之搭該輪離遠東返國者、不下一千餘人、滬美僑約佔五分之二、共四百餘人、以婦孺爲多、據美僑方面人士稱、以後撤退之僑民將形減少、因一般婦孺及無重要業務之男子、幾已撤盡也。

妹子改嫁後 兄控其前夫

南京訊：本京人婁平松（四十歲）平兆（二十六歲）兄弟二人、同住於四棵松二十四號、有妹於民國十五年憑媒說合、嫁與鄭富鈞爲妻、感情尙佳、曾生育子女各一、事變後、鄭見異思遷、竟與時張氏姘識、二人

……情投意合……

鄭厭棄婁氏如秋扇、而婁氏亦不慣在鄭處過此無味生活、乃於去年攜帶衣物、逕返母家居住、嗣經平松平兆二人作主、許配與住居鹽山鎮居民田七斤子者爲妻、而平松平兆二人、對其妹在鄭家時所過之生活、

……心猶不甘……

意圖報復、竟向南區警察局告訴稱鄭姘識時張氏有同謀害妻婁氏嫌疑等情、經警察局移送首都地方法院、在偵查時、平松平兆共稱、鄭富鈞與時張氏姘居、並聲言、要與吾妹反目、伊並將吾妹害死、去年舊曆十二月間、又因口角、吾母前往探視、則妹已失所在、鄭富鈞顯有謀害嫌疑等語、而鄭以平兆等揑詞誣告、亦於本年二月八日、

……具狀法院……

提起反訴、據鄭供稱、鄭婁氏係攜帶衣物出走、聞已嫁與鹽山鎮田某爲妻、本人並未謀害、亦未將其價賣、經法院傳田七斤子及田妻氏（即鄭婁氏）到案訊問、田供稱、吾舅做媒、在二十九年臘月二十二日、與婁氏結婚、並且擺酒請客等語、據田氏供稱、平松平兆是我兄弟、鄭是我前夫、從小跟鄭富鈞、因彼所入不够養家、後來又娶時張氏做妾、更不够開支、以致吾家與田、係

……憑媒結合……

母兄均知等語、檢察官以平松平兆二人行爲、顯有共同意思圖他人受刑事處分、向該管公務員誣告、合依刑事訴訟法第二三〇條第一項、提起公訴、

武昌縣政府招選棉業講習生

遵令改良棉業 繼續發展農村

本報訊：湖北省政府、近爲續招棉業講習所第二期講習生、業經分令所屬各縣政府、按照招考簡章暨所規定名額、切實甄選、如期送省、並向建設廳報到、如經複試及格、再行入所受訓、茲聞武昌縣政府、奉到此項令文後、特牌示招考、報考日期、限自本月十二日起、至十四日止、凡願投考資格、錄紀於下、（一）年在十八歲以上至三十歲以下、（二）曾在高級中學畢業、或農業學校畢業、或有同等以上之學力者、（三）思想穩健、身體强壯、尙無傳染病、及其他足以防害共同生活者。

和洋雜貨。家庭用品
衣服囊袋。飲料水，食料品
化粧品文具。清酒啤酒
提燈太陽燈。日用品俱全
三夾板大量入荷零售批發
（宣撫用）
高橋洋行支店
地址府東路一號
電話91122番

天津汽車服務社
專租紅白喜事汽車
代客包運搬家汽車
兼修各國汽車
代配五金汽車零件
地址：兩儀街電話二三一一八號

前清光緒二十八年創立
舊名漢口同仁醫院
武漢醫院
X光綫科新設
入院住診應諾
產婆在院產室完備
特二區四民街
電話二二〇三一—五番

上海醫專畢業生
孟河丁甘仁門人
楊樹千醫生
坤厚里三十號
專門新法戒煙
迅速安全

小兒科 痘痲專家
醫生 陳遠超
△醫師張俊峯△特三區文華里口共濟診所
診所 清芬二馬路厚粲里

國醫 帥璣平
內外婦幼各科 兼長小兒推拿
診所設特三區市政街陳天保藥號

法國醫學博士 李紹唐
診所：特二區三教街二十九號

上海新到高尚金筆價廉物美
華福，中字，大字，三大名廠出品式樣美觀
眞空管一元九角起枝枝保用有證書發售
特一區漢景街德華里口
輔育自來水筆公司啓

高級社交場
東亞舞廳
漢口兩儀街二四號
電話二二七九二號

善價收買水銀
啓者本號現金收買水銀手續穩妥如有願出售者請至本號接洽無任歡迎
特二區蘭陵路四十七號合記號啓

前設黃陂街扣卷口
蜀珍川菜酒家
（電話）二二一四二
（地址）兩儀街十八號

浙江老鳳祥銀樓
現遷漢正街新街上首
只此一家並無分店

本部係華人主辦經遊日本十餘載對於洋服工藝有深確研究式樣保管適體定價比衆便宜値時衣料花色齊備承蒙賜顧請駕臨特三區湖南街北京街口
興隆洋行高級洋裝部啓

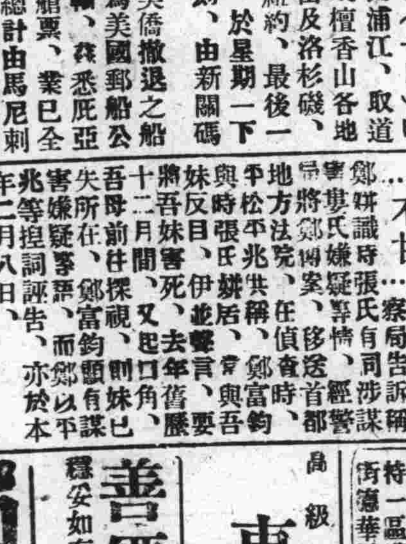

三月十三日（星期四）
呼號XOJD週率1010KC
（播音時刻新鐘）發局播音事項　題目或劇目

時刻	播音事項	題目或劇目
下午〇，三〇	漢口 唱片	
〇，四五	報告新聞	（日語）
一，〇〇	唱片	西樂
一，二八	時報	（一時三十分）
一，三一	經濟新聞	
一，三五	報告新聞	（華語）
一，四五	唱片	京戲「掃松」
六，〇〇	家庭節目	
七，〇〇	報告新聞	（日語）
七，一五	唱片	
八，〇二	報告新聞	（華語）
八，一五	唱片	歌曲「峨嵋出歌」
八，四〇	佈告	
九，〇〇	漢口 唱片	（西樂）
十，五〇	報告新聞	（華語）
十一，〇〇	預告節目	（華語）

沉痛紀念國父

武漢綏署省市兩府昨日 分別舉行植樹典禮

親植樹苗士黃樹青交相輝映 三鎮停止娛樂並下半旗誌哀

昨（十二）日為總理孫中山先生逝世十六週年紀念、國府定是日為植樹節、武漢軍政黨各機關、暨各界法團民衆、均遵照中央規定、一律懸掛半旗誌哀、並休假一日、以資紀念、各軍政黨長官並撰文發表、同時武漢三鎮均於要道張貼有各機關法團植樹標語、以廣宣傳、市娛樂遊藝場所、均停業一日、以示誌哀、此間特派駐武漢綏靖主任公署、於十一時在武昌蛇山軍分校操場舉行盛大植樹典禮、湖北省政府集合各機關團體由何省長率同於十時在鉢盂山舉行植樹典禮、漢口市政府聯合各機關黨部團體、於十時在中山公園門首植樹及攝影、並邀請駐漢日本海陸外各長官參加觀禮、茲將詳情分誌如后：

綏靖公署

駐武漢綏靖主任公署、以昨日為總理孫中山先生逝世十六週年紀念日、為表示紀念、並奉行總理遺教、遵照國府規定紀念辦法、懸掛半旗誌哀、休假一日、並於昨（十二）日上午在蛇山操場舉行盛大植樹節典禮、事前由軍分校負責籌備一切、漢口參加人員、由新豐輪專供接送、是日由葉主任親自率領綏署全體官佐、暨武漢軍分校教職員官佐學員學生、特務營全體官佐士兵、教導團全體官佐士兵等共二千餘人、服裝整齊、精神振奮、由葉主任講述總理人格事業與紀念及植樹意義如後、（詞長從略）、將準備就緒之佳良樹苗二千餘株、由參加植樹人員、分別各植一株、至十二時畢后、即返武昌公署午餐、至一時方宣告散會、漢口方面官佐士兵、仍乘專備新豐輪返漢云

鄂省政府

又訊：昨（十二）日為先總理國父孫中山先生逝世十六週年紀念日、湖北省政府為奉行國父遺教、提倡造林運動起見、特擴大舉行植樹典禮、並柬請外賓參觀、是日上午省何主席、各廳處長、暨省府薦任以上全體職員、各學校代表、以及駐武昌各外賓、各報社記者等數百人、鐘鳴十時、由平閱路省府門首乘車出發、大小汽車數十輛、順序飛駛前進、一時平閱路珈兩道上、塵土飛揚、灰沙蔽天、沿途軍警林立、五色標語繽紛、到達郊外洪山對面鉢盂山、全體參加人員下車後、當即由招待人員分別配給農具、及建廳預先選擇洪山林場之優良樹苗數百株、各參加人員及來賓、態度異常莊嚴、四週空氣寂靜、各人均皆親手掘土種植、一時[illegible]、士黃樹青、交相輝映、何主席及參加人員[illegible]字之間、均皆喜形於色、至十一時許、始[illegible]即相偕至實通古刹、略進茶點、嗣在洪山勝地略事遊覽後、至一時許始登車遄返省府

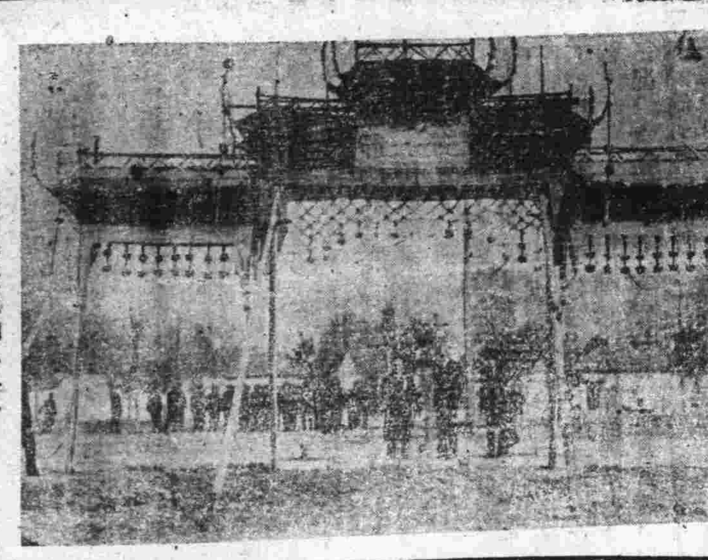

植樹典禮照相（一）

漢市政府

又訊：本市各機關法團、因昨（十二）日為國父逝世十六週年忌辰、為表示崇敬、及追悼之沉痛意義計、由市府主辦、於昨日上午九時在市府門前集合、乘專車齊集市中山公園舉行植樹典禮、參加植樹人員、有代市長孔苑林、暨各局長、社運分會方主任煥如、國民黨漢口市黨部王常委錦霞、武漢青年協會代表謝鹿苹、馮騰、海員區黨部何委員耕莘、總工會劉委員如泉、市商會涂委員抜丞、各中學校長暨學生等各機關薦任以上公務員、市黨部幹事以上工作人員、友邦來賓到者有福田海軍特務部長、田中總領事、陸軍特務部松田大佐、與各級長官多人、暨中外報社電訊社記者計五百餘人、適值天氣晴和、碧空無雲、象徵國父精神人格之高超偉大、園內遍張植樹節標語、植樹人員及參加來賓、均異常莊穆靜至十時許、全體參加植樹人員及來賓、齊集中山公園大門前空坪植樹場、並紮有牌樓一座、中間植樹節典禮等金字、並準備就緒之佳良樹苗數百株、由參加植樹人員及參加來賓分別手植、沙泥濺飛、詩意盎然、眉宇之間、齊露愉容、各長官並於所手植之樹前各植書就本人姓氏牌於上、以垂紀念、畢后攝影一幀、即返入禮堂、進以細點、至十二時許方宣告散會云

漢口市黨部除舉行紀念儀式外、並發表告衆書、闡揚總理遺教之精神、以資紀念云

市民衆教育館、於是日休假外、並停止娛樂組、以誌哀忱、同時於下午三時敦請王義清、劉亦農兩員講述孫總理遺教、於時聽講民衆、甚為擁擠云

市警察局、以昨日為孫中山先生逝世十六週年紀念日、武漢軍政黨機關與各界民衆分別舉行植樹典禮、為預防宵小之徒、狡焉思逞、維護治安靖謐計、特通飭全市警察出動戒備、結果平安無事云

植樹典禮照相（二）

市警局戶口清查班 今日開始實行清查

市警察局、為鑑別市民良莠、根絕宵小潛滋市區、維護本市治安起見、特組織戶口清查班二十四班、業經準備就緒、決於今（十三）日開始實行云

鄂省赴日視察團 將於二十八日首途

▼一切應行事宜現正積極籌備 ▼團員正物色中日內即可決定

湖北省政府為調查國際情形、及觀光日前現狀以作改進省政、借鏡起見、特組織赴日視察團、所有預定視察計劃、及組織詳細辦法、均已詳誌昨日本報、茲悉該團團長業已決定為宣傳科長劉純伯、其團員各廳處現均正在物色中、約於日內即可全部決定、至於所有一切應行事宜、現正積極分別進行籌備中、關於整個大體者、業有相當端倪、聞由省起程首途出發時日、將在本月二十八日云

調換市民證 超過二萬號

△辦理手續敏捷

市警察局、以前武漢特別市名義發行之市民證、遵照規定、調換現漢口市名義、以資一律、自上月下旬開始以來、迄至昨止、業經調換者計二萬餘號、較原發數已超過大半數、並仍陸續趕速調換辦理手續敏捷、秩序經整理後、亦頗佳良云

青協會長盃賽 報名截止

△刻正編配程序 △再行定期比賽

武漢青年協會體育組、前舉辦春季男女籃球公開會長盃錦標賽、自上月開始報名以來、參加球隊、異常踴躍、共計十七隊、茲悉該會已於前（十一）日截止報名、刻正編配球隊比賽程序、一俟編配完竣、再行定期開始比賽云

省技術人員養成所 錄取學員昨已榜示

計正取徐邦屏等二十名 本月二十五日行開學禮

省建設廳為造就技術專門人才、推進鄂省建設事業而創設之技術人員養成所、首屆學員、業於日前舉行入所試驗、茲悉該項試卷、業已由建廳負責評閱完竣、計正取徐邦屏（即徐錫五）等二十名、備取二十名、均於昨（十二）日在本市四民街留日同學會、及武昌涵三宮該所門首榜示週知、自即日起、開始辦理入所手續、一俟各縣學員到達省垣後、將於本月二十五日、舉行開學典禮云

總理逝世十六週年 漢市黨部隆重紀念

國民黨漢口市黨部、以昨日為總理逝世十六週年、除發表告民衆書、暨頒發大批標語、由各區黨部、及社會服務處、分別張貼、并於門首紮素色牌樓、恭懸遺容以示哀悼外、特于上午九時大禮堂舉行隆重紀念儀式、計到全市工作同志八十餘人、由謝常委伯進倡導行禮後、即席講演、略謂：「總理一生為民國而生、為民國而死、其救長與民國同在、紀念總理應效法總理革命精神而努力和平運動」云云、演詞深刻沉痛、全體均含哀動容、至十一時始告散會

漢陽施粥場結束 昨日發給貧民賑米

每張食粥證發米一升五合

武漢救濟委員會漢陽施粥分場、自奉省府令：辦理結束後、業於昨（十二）日起趕辦一切手續、並於是日按照食粥憑單、每人發給賑米一升五合、以資遣散、記者為欲參觀各塲起見、特於昨晨前赴西門外青石橋、東正街老東嶽廟、鸚鵡洲各分場、一睹發給賑米情況、當查各分塲發米時、均由警局方面、派遣職員一名警士數名、維持塲內秩序、餘由當地聯保暨塲內負責人員、掌理米票蓋章及免發事項、一時貧民充斥老幼殘弱、男女、熙攘之聲、不絕於耳、並悉各分塲賑米、昨日均可發給完竣云

省警官講習所二屆講習 各項課程即將結束

將於本月月終舉行畢業式

鄂省警務處舉辦之警官講習所、第二屆學員、業經入所受訓、現本期講習屆日、瞬即屆滿、所有各項課程、亦大致即將完竣、現聞各科教官、對各該科課程、刻正開始趕為結束、俾便依照規定、如期講授完竣、至於畢業考試、聞決在本月下旬舉行、月終舉行畢業式云

全省警務會議召開在邇 警務處積極進行籌備

大會分文書議事警隊事務交際五組

湖北省警務處、為檢查各縣及所屬機關警政推進情形、及商討今後一切進行方針起見、特召集各縣警政當局及所屬各警政機關高級職員、定於本月二十七二十八二十九三日在武昌舉行首次全省警務會議、并為討論一切籌備進行辦法計、特於日前舉行籌備會議、各情已誌本報、茲悉籌備會議紀錄、業已整理就緒、大體計分文書議事警隊事務交際等五組、分別進行籌備、并聞該處以會期日迫、特於大會一切應行事宜、各組均在漏夜警備中、俾便如期舉行云

本市新增短期小學校 本年度下學期週訓

市教育局業經規定

市教育局為普及教育起見、本年增設短期小學校、已誌本報前訊、關於該短期小學校本年度下學期週訓、經教育局規定綱要如下：第一週二月十七日至二十三日開學、第二週二月二十四日至三月二日守規、第三週三月三日至九日禮貌、第四週三月十日至十六日衛生、第五週三月十七日至二十三日合作、第六週三月二十四日至三十日互助、第七週三月三十一日至四月六日快樂、第八週四月七日至十三日進取、第九週四月十四日至二十日勞働、第十週四月二十一日至二十七日誠實、第十一週四月二十八日至五月四日讓慎、第十二週五月五日至十一日敏捷、第十三週五月十二日至十八日公益、第十四週五月十九日至二十五日勤勉、第十六週六月二日至八日恭敬、第十七週六月九日至十五日勇敢、第十八週六月十六日至二十二日和愛、第十九週六月二十三日至二十九日節約、第二十週六月三十日至七月六日公正、第二十一週七月七日至十三日期考云

市稅捐處努力稽徵 上月稅收溢徵二成

▼計共徵獲稅款十七萬六千餘元

市稅捐處、對於稅捐徵收、素極努力、因之每月均有溢徵、上（二）月份天數、較他月份短少二三天、復適陰雨連綿、該處長周朝璋氏、為超溢比額以裕市庫起見、曾積極督率各所稽徵人員加緊徵收、結果達到目的、茲據該處二月份徵收概況、計共徵獲稅款十七萬六千二百五十六元六角四分、較原比額溢徵二成以上云

市警局拍賣 滿期贓物 舉行開標

市警察局、以滿期贓物為數甚夥、自應拍賣、以資清結、爰佈告招商標買、截至前（十一）日為止、舉行開標、並呈請市府派員監視、以昭鄭重云

青年協會武昌分會 發起組織湖北婦女會

▼現正呈請核示中俟批准後即行籌備

武漢青年協會武昌分會婦女科長董有志女士、近鑒於鄂省婦女尚無組織、尤當戰後今日、更覺形同散沙、董女士為提高女子地位、發揚女子本能、以期團結一致、共同增進女界福利起見、特發起組織『湖北婦女會』、一切詳細組織辦法、均經擬具就緒、現正呈請湖北省政府、社會運動指導委員會湖北省分會、暨各有關機關分別核示中、一俟批准後、即將具體着手進行籌備云

民衆教育館暫行規程 教部修正通飭施行

市教育局已轉飭遵照辦理

教育部頃查悉各地民衆教育館調查報告、其內部組織及經費分配、諸多未合、經提交該部一月間召集之各省市教育廳局長行政談話會議決、省市設立者、仍遵照二十四年頒布修正民衆教育館暫行規程分設教導組、閱覽組、健康組、生計組、事務組等、各組全設或合併、得視地方情形、酌量辦理、縣市區設立者、以暫分教導組、事務組為原則、期合經濟力量事業需要等語、紀錄在卷、教部除分令外、並抄發前頒修正民衆教育館暫行規程、令飭此間市教育局迅轉飭所屬遵照辦理、所有經費分配、即併遵照暫行規程第十一條之規定云

本市保甲編制完備

協助政府推行庶政頗能發揮效能 從此警察保甲聯繫安定社會秩序

市警察局、為安定社會秩序、與推行庶政起見、爰於該局成立以後、即行着手編制成立、以期警察與人民聯繫、打成一片、協力以謀秩序安謐、迄至現在、保甲機構、逐漸擴大、組織健全、計本市上自舵落口、沿張公堤、襄河、下至江岸湛家磯子止、共分十二區、二十四聯保、二百五十一名保長、三千六百三十八名甲長、各區設保甲事務員一人、聯保設書記一人、據該局消息、保甲編組、全市均已舉辦、推行庶政、亦極賴以順滑、即本市食糧配給事宜、事屬創舉、開始兩月、全市居民、無一遺漏者、由是可徵保甲訓練有素云

省堤防局報告		
蒸發量	二·〇〇	公厘
雨量	〇·六〇	公厘
溫度 最高	一五··	度
溫度 最低	〇·〇	度

（以攝氏計）（三十年三月十二日）

警政部向全國警察機關 徵求警察歌詞佳製

△市警局奉令轉知所屬精資蒐集

國府警政部以樂為明志、歌以詠懷、聲音之道、原與政通、該部成立以來、瞬將一載、關於警察歌詞、亟應從速製定、藉以統一意志、發揚精神、凡我警界同志、不乏碩彥、對於製譜作歌、定多研求有素、各地或已有成作、或願譜新聲、茲為博採衆長、藉成佳製起見、爰通令各地警察處局廣為蒐集、市警察局奉令以後、已轉知所屬、精資蒐集云

丈夫專事冶遊 髮妻規諫不從

痛毆成傷請求救濟

漢陽人龍雄、年將而立、現住本市長堤街大章巷九十五號、前曾服務政界、於前年即告閒居、幸手中尚有積蓄、一家數口、可免凍餒之虞、惟龍雄性爲漁色、專事冶遊、花街柳巷、時有彼之足跡、客年春間、龍雄得識一妓碧雲者、一見傾心、憐卿、誠有相見恨遲之慨、龍雄竟擲千金、為碧雲脫籍、另賃居球塲街某號、雙宿雙飛、儼若夫婦、早將髮妻胡氏置諸腦後矣、且對家中生活、亦不負担、竟留連忘返、樂不思蜀、詎胡氏以其丈夫荒謬一至如此、對其母子生活、拋置不顧、瞻念前途、將何以堪、乃於前日設法將龍雄計誘回家、先向以苦言規諫、冀其回心轉意、仍維持門戶、詎龍雄一時執迷不悟、非但不聽良言規勸、反將胡氏痛毆、幷將右手大指及尾指背部毆傷、慘不忍睹、胡氏以其丈夫竟負心如此、忍無可忍、乃以龍雄犯傷害罪、向本市警察第一分局告訴、經該局訊、以案關傷害、當即轉解法院辦理云

漢口市民臨時粥廠籌備處 收到捐款第八十五批報告

漢口市民臨時粥廠籌備處收到捐款合計　截至卅年三月八日止總共法幣二十三萬七千〇二十八元七角九分　日幣五千四百〇六元九角五分

復興昌，捐法幣五百元 [illegible]

短評　民食

汪主席在總理逝世十六週年紀念辭中、就反共與民食遺敎、發表宏論、闡述反共與維持民食、實為一件事、洞見癥結。而對民食問題的關心、更表露無遺。

的確、在今日只有民食問題、才是建國途中、復興建設裏最應該解決的事、可是民食問題之解決、還待於整個國策的推進、反共工作的完成、這中間時期的距離、民衆們所受的痛苦、似乎不能不有適當的救濟。

邇來米價的高昂、是破天荒的現象、雖然半咎於抗戰貽誤、而奸商之抬價、不能無責、尤以米價的數度上漲、完全是操縱者的把持所致、深盼當局能加以局部的解決、使民食問題的嚴重性、稍稍減除、則在建設復興途中、力量不無小補、總之、本市當局曾為解決民食、而有購糴洋米十萬石的計劃、我們在這裏除了要求當局重視民食的嚴重情形外、更期待這計劃的實現。

老篤眼藥

Eye-Lotion ROHTO

護眼須知

老篤眼藥之無儔優點

現代眼藥之最高標準　老篤眼藥即日本眼科醫界之權威井上德國醫學博士、鑒於治療及健眼法之根據、曾經研究多年、而依着中尾醫學博士之指導、嚴密的製出來、總之係儘力蒐集日本醫學及藥學兩界之精粹、此可謂站在現代眼科藥之最高標準的神藥

決不刺戟眼睛　本藥乃優秀的斂收、防腐、殺菌、消炎、鎮痛等、於眼病治療上必要之諸般作用、均是完全具備、所以不但可以省略用他種藥液洗眼的費事、而且點眼時、絕無可厭的刺戟（即不痛不癢）、眞是覺乎像醒悟似的異常快感、不用說在眼病治療上奏效、並且對用於運動之前後、或從事於讀書、記眼、裁縫等細緻工作時、得驚人的最良効果

就於結膜炎及角膜炎　結膜炎即起因於結膜上的炎症、角膜炎則起於眼球黑部的症狀、其療法均是務須於每晨洗臉時用乾淨冷水、好々的洗眼、擦下眼脂等不潔物、而每日數回點用最有效的老篤眼藥纔好

適應症　結膜炎、結膜充血、眼瞼緣炎、學校眼炎、沙眼症、疲勞眼、角膜翳、多眵眼、淚囊炎等

俗稱　火眼、疫眼、爛眼、眵易眼、血絲眼、花眼、星翳眼、哈氣眼、雲翳眼、睫毛眼、倒睫眼、紅腫眼、乾燥眼等一切眼疾

發行　山田安民藥房

經濟新聞

滬市金融大致呆穩
本市飾金售價亦照常
昨孫總理逝世紀念日

本報訊：據上海電訊：昨（十二）爲孫總理逝世十六週年紀念，各界循例多半休業，而滬市金融界之外匯市塲，以市態之沉靜已久，冀圖苟延殘喘，仍照常開市，其乃強弩之末，進取居奇之輩既稀，實需之去胃更微，故雖照常開業，而市况之冷落依然，市價則更呆化無所上落云。

標金市況，昨市雖已微轉堅挺，第以外匯市價之平疲不振，恐終不脫廻光返照之局，後顧榮望，恐難實期耳，開盤六千二百八十元，收市六千三百元，亦不過暫勢盤旋之局云。

本市銀樓飾金，昨仍秉上日原價每兩七百元出售，交易既稀，進出亦鮮，市況堪稱已達冷靜之極矣，玆節錄滬市金融市價於後：

（標金市價）（）（）（）（）（）。六千二百八十元，六千二百九十元，六千三百元。

（先令市價）（上午開盤）現貨、三辨士又八分之三、本月份期貨、三辨士又六十四分之二十三、四月份期貨、同、（收盤市價、同）

（美元市價）（上午開盤）現貨、五元又二分之一、本月份期貨、同、四月份期貨、五元又三十二分之十五、（收盤市價、改五元又二分之一、餘均同。）

食油漲風已戢
黃荳市盤續挺

上海十二日航訊：食油漲風已戢、蓋上週末之猛漲、均爲投機作祟、不顧事實、究其實銷、依然平淡、且以米價回鬆、國戶相繼出籠、價乃回小一元半至二元左右、惟後市復有客國吸收、遠期局勢先疲後緊、結果豆油軋小元許、生油暫告平穩、計哨膠州生油一百件、青島生油五十桶、及大連現期油二千餘桶。

又訊：黃豆先疲後緊、上午開盤因有散國回出、市面微鬆、後市復以內地帮動銷、價挺二三角、計開天津金元一千包、青島黃豆八百包、歸德黃豆六百包、崇明沙黃五十包、售價尚平穩。

又訊：苞米頗見平弱、因米價回跌、人心疲之、惟大戶尚圖把持、故其跌風不巨、計開西貢苞米二千包、價最低四十元〇二角、又二月份七十五元、荷蘭苞米二百噸、價小三五角。

物價如閃電般上漲
滬投機國貨愈形猖獗
市民生活日形維艱

本報上海支社十二日航訊：近一週來、上海物價、飛漲不已、洋米貼費每包已高至二十餘元、粳米每石逾一百二十元、麵粉每袋超越三十元、其他日用生活必需品無不直綫向上、如大有廠豆油每担漲至一百〇五元、煤球每担漲至九元半、固本肥皂每箱昂至四十五元、火柴每小匣高至一角三分、市民生活、日形嚴重恐慌之象、殆有充滿全市之概、

按……物價上漲……必有上漲之因素、近日外匯市況至爲穩定、貨物來源已然暢通、供給並未斷絕、在此種情勢下、均價原無上漲之理由、乃今飛漲之速、竟如此劇烈、蓋完全由於投機商人加緊囤積所致、彼等以封鎖囤貨爲得計、寧願謝絕當前之買賣、以圖往後撈獲非常之利潤、市民鑒於購求之不易、更奔走購求惟恐不及、以致造成今日……有貨……無市……之局面、然而平民苦矣、

又訊旦下滬市之各業市塲、確已入於大混亂時期、各種貨物、均有明暗兩盤、即如最關重要之食米、設非在黑市中每包貼費若干、決難有購進之希望、而此風現已愈闢愈烈、如市民所需之各項日用品、亦莫不有明暗兩市、但其中相距較大者、經記者調查所悉、則以固本祥茂剪刀等家用肥皂……爲甚……似固本皂廠盤、（按即明盤）自去冬迄今、小沙渡路廠出品、每箱仍係國幣廿六元、而市盤（按即暗盤）則在上月下旬、始由二十八元爲起點、旋高至三十元、迨入本月之初、再由三十元而至三十四元、三十六元、三十八元、四十元、迄於日前、雖出至四十四元、倘屬無貨可得、因除手中持有現貨之國戶不允輕易脫售外、一般營此之販商、又互爲……抬高……遂致暗盤與明盤愈趨愈遠、玆以每箱統計：相差額竟達十四元之鉅、其次如祥茂廠盤、至今仍爲念元另四角、而市盤亦已逐步高漲至三十八元相差額亦在十元之上、若是混亂情形、在本市實屬空前、是以希望有關當局速起設法制止、否則前途影響、不但市民將無法負担、而在治安方面亦有嚴重關係云。

滬米糧無限上升
福新恢復平賣粉
洋粉突起巨波

上海十一日航訊：本埠自米價無限上漲以來、食糧之需要方面、亦乘機高騰、以致需要麵粉、莫不大起恐慌、直至十日起、福新麵粉廠、始舉行恢復平賣、並悉該項平粉、共以二十五萬包爲度、每週除星期三及星期日外、逐日由指定之粉號出售、至每日之數量、亦已決定五千八百七十三包、以售完爲止、價格每袋二十五元、此外另加經售者之佣金三角、而十日上午記者至法租界某處實地視察、見一般擁擠情況、殊不亞於出售平米、幸有各該管捕房事先派有中西探捕維持、故秩序尚稱整齊。

又訊：洋粉市況突起軒然巨波、緣因有資者到處作祟、竟受紗花帮囤戶所垂青、十日早晨在渠輩不斷搜羅下、行情驟跳達一二元、嗣以實銷懈怠、及太批坎粉將到、致人心復轉虛軟、價乃回低半元有奇、計開鑛樓牌洋粉價爲三十二元半至三十一元半。金龍牌三十一元八角至三十一元二角、黃牛牌三十元〇八角至三十元〇二角、帆船牌三十一元、統市成交三萬包左右。

華商煙廠營業鼎盛
滬市捲煙消耗並未減色

本報上海支社十二日航訊：處此物價高漲、人民負担嚴重聲中、人民嗜好惡習尚難消除、捲菸消耗仍形猖獗、上海之捲烟營業仍非常旺盛、據記者調查所悉、本市華商捲烟廠、截至目前爲止、共有南洋、華成、福新、大東、華東、利興、和興、德興、大東南、德隆、瑞倫、萃衆、浙江、新民、發利、華菲、華美、魯信、滙衆、信遠、華利、滙達、萃華、華賓、遠東、華新、華達等二十七家、其去年獲利頗爲豐厚云。

仍難發展
紡織廠增加生產

滬訊：本市各棉紡廠、因今年來紗價逐步上漲、於是在生產方面、亦逐漸增加、而一部份華商廠家、則已恢復其去年減工前原狀、惟棉紗實銷、近爲國際局勢關係、又大受挫折、致本市紗之存底、邇來復繼續增厚、在上年底存紗、最低時僅二十八萬包、現已增至三十一萬包左右、同時近一週來紗價慘跌、廿支雙馬在上週最高時、曾出一千五百元關、迨至週末、竟跌至一千一百廿四元、挫差每件約三百元之鉅、因此各廠、欲藉減低產量、既屬不能、紗銷一時又無開展之望、故存紗於最近、勢必再見增加、其處境實異常困難、而尤以華商紗廠爲尤甚。

滬糖市轉活動
歐局日趨平靜

滬訊：糖市因歐局日趨平靜、日美近無接觸氣象、故人心轉告平定、客帮走銷少爲開展、國戶隨有買進、行家買賣亦多、惟以市面呈先疲盤、廿四號粗砂三月二十日打單開八十元一角、三月十日近期打單開七十九元七角至八十元、後開八十元三角、三月十六日打單開八十元、三月五日現貨開八十元、市較上日升四五角、嚆赤起初開六十一元二角至六十二元、後開六十二元半、漲起半元、太古車白B嘜東棧貨開八十元半至八十一元、西棧三月份現貨開八十元六角、DY嘜現貨開七十九元、HX嘜西棧開七十八元二角至七十八元半、市鮮上落。

統一公債
先跌後回

滬訊：統一公債暗市、先跌後回、查上午開盤因報載消息不佳、多頭頗有出籠、除丁種微升五分外、其餘均小五六角至八角、惟午後聞金市回跌、債價又趨活動、市面頓時轉佳、結果各債漲跌互見、戊種晚收軋平、丁種大五角半、甲種反大五分、乙丙兩種仍小四角、局勢尚在動盪中、統市成交共三百萬元。

日軍銀行市
三月十二日 法幣百元折合
日金 早 [illegible] 晚 [illegible]

漢口商情

雜糧類（每担市價）

最近米價日增，暗盤尤甚，致限價與市情，大相懸殊，在標準米價未確定以前，關於米價行情，暫行停登。

品名	市價
小麥 華幣	二七,二〇〇
次小麥	二五,〇〇〇
祥豆	十五,五〇〇
蠶豆	十七,〇〇〇
早豆	十五,五〇〇
白芝蔴	三一,六〇〇
黑芝蔴	二九,六〇〇

油類（每担市價）

品名	市價
豆油 日金	四六,〇〇〇
生油 華幣	七〇,〇〇〇
[illegible] 華幣	七九,〇〇〇
[illegible] 華幣	七〇,〇〇〇
[illegible] 華幣	[illegible]二〇〇
桐油 每担華幣	三二〇,〇〇

酒類（每担市價）

品名	市價
汾酒 華幣	九二,〇〇
加皮	九〇,〇〇
金菊黃	九〇,〇〇
碧綠	九〇,〇〇
南酒	八二,〇〇
花雕 華幣	四四,〇〇
竹葉青	四八,〇〇
本廠紹酒 土壇	十六,〇〇
太陽 日金 每箱二十四瓶市價	一四,〇〇
麒麟啤酒	一四,〇〇

肥皂類（每箱市價）

品名	市價
祥茂皂 日金	一九,八〇
扇面皂	二八,五〇
開拓皂	一七,〇〇
固本皂	一八,〇〇
[illegible]皂	一八,〇〇
千[illegible]皂	一五,八〇

金錢市價

品名	市價
赤金買進 每兩	六六〇,〇〇
赤金賣出	七〇〇,〇〇
銅元 每元	六〇〇枚

糖類（每担市價）

品名	市價
車糖 日金	七八,〇〇
次車糖	七二,〇〇
青糖	五六,〇〇
赤糖	六五,〇〇
粗砂白糖	七五,〇〇
冰糖 每箱	三七,〇〇
廣冰糖 華幣	一〇〇,〇〇
廣紅糖 日金	五〇,〇〇

煤炭類

品名	市價
板炭 每担華幣	一八,〇〇
柴煤 每噸日金	五二,〇〇
炭元 日金	三,六〇
松柴 華幣	八,五〇

麵粉類（每袋行盤）

品名	市價
綠長春 日金	十四,五〇
紅長春 日金	十三,四五
黃長春 日金	十一,〇〇
綠龍牌 日金	十四,五〇
紅龍牌 日金	十三,四五
黃龍牌 日金	十一,〇〇

香烟類（每箱市價）

品名	市價
十支金大樓	三四一,〇〇
五十支金大樓	一七〇,〇〇
十支金槍牌 日金	二八〇,〇〇
廿支將軍牌 日金	三八〇,〇〇
十支將軍牌 日金	三三〇,〇〇
小順風	三二〇,〇〇
十支美芳 日金	二六〇,〇〇
十支老刀 日金	七三三,〇〇
十支長壽 日金	九一〇,〇〇
十支吉祥牌 日金	三一〇,〇〇
十支百花牌 日金	三三〇,〇〇
大英牌 日金	一〇〇〇,〇〇
二十支指南 日金	三〇〇,〇〇
十支指南針 日金	三二五,〇〇
十支黃錫包 日金	三三八,〇〇
平支黃錫包 日金	三四〇,〇〇
大白玫瑰 日金	三三〇,〇〇
十支藍錫包 日金	二九〇,〇〇
全祿 日金	三三〇,〇〇
十支哈德門 日金	七五〇,〇〇
三八 日金	四四〇,〇〇
紫金山 日金	四九〇,〇〇
雙刀牌 日金	三四二,〇〇

社會服務

醫藥質疑
國醫陸家駿主答

便後帶血

（問）鄙人年二十六歲，結婚已四年，於十九歲時，曾患咳嗽吐血肺病，經醫生診治日久，諸病全愈，但從去年起，每次大便後帶血，時少時多，至今未止，現在面無血氣，形略瘦，惟體質尚佳，飲食作事照常，請問便血於身體上有何關係，並請先生賜方斷根，不勝感幸之至！ 三月十日 毛福生敬問

（答）魯恙於早年所患之咳嗽吐血，有連帶關係，蓋肺與大腸相表裏，肺氣不肅，下注大腸，故而便後帶血，久延恐防滋變。（治法）宜清肺降逆，通便止血。（藥方）茜草根三錢，側柏炭（包）三錢，地榆炭三錢，炒枳殼二錢，光杏仁三錢，瓜蔞仁三錢，蒲黃炭（包）三錢，銀花炭三錢，黑山梔二錢，丹皮二錢，黃芩炭二錢，藕節炭三錢（此方可先服三帖，後再更減。）

淋濁溲痛

（答）田新元君（來函詢問，鄙人前承賜方，服藥三帖，小便刺痛已減且利，惟淋濁白色仍未清，大便不暢，再請先生擬方爲感）。（治法）再宜清利餘毒。（藥方）海金砂（包）一錢，炒赤芍錢半，草梢一錢，大貝母三錢，白茯苓三錢，粳麥穗三錢，銀花三錢，連翹三錢，生軍三錢，鮮澤瀉四錢，木通一錢，炒車前三錢，此方可服二三帖。

義務廣告

簡約：一，本欄廣告概不收費，二，性質僅限尋人，求職，出讓，徵求四項，三，字數以五十字爲限，四，來件請書明本版「義務廣告」收字樣

尋人

△雲夢張雲鵬兄鑒：自兄出外父親在漢遍尋未見所有債欵請兄回家面商決不爲難見信後火速回家以免雙親兄弟等懸望 張建民吉利生同啓

△陳志榮牙醫師鑒：敝受京山樓天權先生之託打聽醫師是否在漢見報請駕臨市警察總局一叙以便轉達是所急盼 金榮慶啓

△玲玲女兒自汝去歲失蹤父母家老幼日夜記念望汝見字速急通音回家一切手續均爲辦妥放心回家望勿自悞 父黃雲聲

△趙善達胞兄鑒：聞父已故兄在何處速函吉安電報局趙壽賢爲盼

△趙榮熙三弟：得悉離家信後不禁淚下沾襟旣無錢又無衣何處安身何處投奔望見報後速急返家或通知地址以免懸念 嫂趙萬淑芬啓

△長沙周世榮（志昂）兄鑒：頃聞兄臨漢不知確否如臨漢口請來一叙藉便暢談裏腸花樓街洋台子巷廿九號會鄭銘二 鄭桂卿啓

△家住杜熊氏素患神經病江西人於本月五日突然失蹤身穿藍色旗袍如有知其下落者請送至小沙家巷二號自當重謝不悞 杜寶珍啓

△劉立卿胞兄：自雞事變不知兄流落何方雙親及弟妹等均掛念異常望見報後即來漢口特一區德華南里二十號 劉錫安（筱卿）

△信陽呂漢臣弟鑒：數月未見來信母親甚念汝去歲在漢正街上海帽店做事今已辭退在家望弟即日回信以慰母念 兄呂漢學啓

求職

△某君年二九黃岡籍初中卒業文理通順能小楷行會甚精會充教員科員有年現欲求上項類似之職務欲聘者請逕函長堤街一一三九黃鐘面約。

△某君二十一歲鄂籍初中畢業無不良嗜好有妥實舖保品性忠誠能書大小楷薪金不計如欲聘者請即致函特一區共和里十五號江君轉

△某君二十歲鄂籍高中程度嗜好全無英語頗精日語略通大小楷能書誠實可靠願任機關洋行團體職員薪俸不計如需要此項人才請至漢景街三〇三號吳君接洽可也

△某君高中畢業曾任中學英算教員茲欲謀教職工作如有願聘者或補習英算及學習英文打字者請至居巷一二九號樓上省三英算補習處接洽。

△某君畢業某師範學校任教多年現願担任家庭教師一席欲聘者請至後花樓洋台子巷六號與胡君面洽或函約

△盧萍翰男性二十五歲江蘇籍上海震旦大學附中畢業湖北省農專肄業歷充各機關事務幹事助理會計及電報局打字員等職如各界需用上項人員請函友益街太平里十五號樓上黃君轉

△胡君高小畢業略通日語善自行車騎融會服務於各洋行現賦閑求職如各界欲需用此項人材請函交集稼嘴三十九號樓上接洽

△顧松亭專於舊學現願就家庭教讀兼庶務等職待遇除供給膳宿外僅求十餘元之另用欲聘者請函法租界同興里十二號俞宅轉交

△某君年三八初中程度無嗜好願任某洋行商店之職員有妥實舖保新水不論願聘者請函花樓街三〇五號陸君可也 陸少麟啓

徵求

△茲徵求關於討論電影等藝術之各種書籍及脚本如有者請逕向萬年街口金谷園雜貨商店與王君接洽可也

△助產學校徵求教授本校加聘產科女教授二位如願就者請即携帶證件來校一商爲荷 校址樂王廟街蟄一巷二十四號漢口紅十字會內

△本店現擬購脚踏車數乘須車身堅固內外胎完好各種零件齊全如有出讓者請與本市法租界大華藥房面洽 漢口大華藥房啓

△徵求女教師二位：須有教學經驗月俸國幣三十元不供膳宿自問能担任者請填明履歷並附相片一張函法界德興里十六號余君代收不合者不答

招領市民證

鄧道賢君 見報可即來本版領取市民証。

黃運田君 茲有濟芬路三十七號韓宅，在黃陂路拾得市民證一紙，見報請速往韓宅領取。

湯商浩啓事

前晚出外因街頭戒嚴一時交通斷絕於人叢中失落重要物件一包內有一湯商浩三字私章一顆關係重要特此登報聲明作廢

遺失聲明

茲遺失信成錢莊蓋印條一紙號碼一四四號計日鈔伍千元正除向該莊掛失止兌外特此申明作廢 袁福記啟

遺失聲明

茲有自置坐落張美之六卷第二十三號張美之七卷第十一號苗家嶋頭第一六七號屋基共三棟其契約執照因事變遺失除委託舅父李文藻申請登記外特此聲明作廢 趙玉章啟

遺失聲明

本人所有張美之九卷第二，四，六，八，十號房地契約因事變遺失茲委託表兄徐耀庭代理登記特此聲明 范康平啟

遺失聲明

茲遺失漢口市政府六三三二號委任證章一枚除呈請補發外特此聲明作廢 韓良臣啓

遺失聲明

茲遺失警察四署發給第九五四一〇號一枚除呈請補發外特此聲明作廢 鄒厚榮啓

遺失聲明

茲於三月八日因不慎在難民區途中遺失五六四五四號市民證一枚除另申請補發外特此聲明作廢 錢遠順啟

遺失聲明

輔仁里二號董玉亭董銀貞喻選卿詹必滔四人之武漢市市民證號碼均忘記）因持掉往換被扒手竊去除補領外特此聲明作廢

海軍部招考第五期練兵通告

爲造就良好海軍軍士計招考品性善良體力精壯之青年以資培育成材蔚爲國用（簡則）高小畢業或具同等學力。十七歲至二十三歲。報名及考試地點漢口特一區一元路十五號。三月十六日筆試。十九日口試體格檢查。二十二日發榜。二十六日啟程赴滬入校。投考者須帶相片四張向報名地點填具手續。（待遇）入學後服裝書籍膳宿由校供給並月給津貼十二元六個月畢業後派隊服務成績優越者得擢升爲軍官。詳章來閱。

漢陽縣毛巾販賣處通告毛巾各同業

一，凡屬毛巾同業者非得向府東一路五十八號（瑞康洋行）領取購買證總得毛巾營業買賣

二，漢口所有之毛巾限于三月二十日以前販賣完以後無有此購買證毛巾販賣非得停止

漢口市政府警察局招商標辦夏季服裝通告

本局現需要官警夏季服裝凡本市正式軍服商店如有意承製全部或一部份服裝者自本日起至十八日止向本局庶務股接洽索取說明書標單隨繳印刷費日金二元（得標與否概不退還）押標金日金三百元分別估價密封呈核并訂於本月二十日下午三時開標特此通告

中華民國三十年三月十一日

蟲牙之原因與豫防

牙因何長生？即爲口中所積留之遺殘食物變能發生黴菌之作用變成一種乳酸及毒質便能侵犯牙齒使牙齒牙受莫大之損傷。欲防此患可用消毒殺菌兼能淸口利齒之雙美人牙膏。此膏尚有特殊美白牙齒之作用。因此牙科博士莫不推選也。

雙美人牌化粧品總行 大阪 中山太陽堂 分工廠 上海 太陽公司 分行 大連·奉天·天津 青島·南京·漢口

華德醫學先生畢生大貢獻

區分鐘 立止胃痛粉

無論何種烈性肝胃氣痛只要一服八口五分鐘內立刻止痛

無論十年八年頑固老胃病能照仿單服用保證永遠除根

南洋華德醫藥廠出品

一服八口立刻止痛

珠豆散 皮膚藥水

海昌西藥行